京城日報
朝刊夕刊共十二頁
定價 一箇月金…
廣告掲載料 五號十五字詰一行金一圓五十錢
發行所 京城日報社

内外情勢に鑑み全議員東京に待機
衆院、愈よ自然休會へ

【東京電話】衆議院は貴族院で政府の刑法中改正法律案を除き二十七日の本會議を以て議案全部の審議を完了することになつたので衆議院各派交渉會では廿六日幹部協議の結果、事務局の意向を參酌して廿八日は貴族院は開會してゐるので、衆議院に於ても何時でも本會議を開き得る態勢を取るが三月一日以後は議場に於て日程を組まず三月廿日頃迄自然休會とすることに決定した、一部には政府當局の提案に依るか、又は院議を以て休會すべしとの意見もあつたが院議に依る休會は憲法に規定されたる審議權の放棄ともなり緊迫せる内外情勢に鑑みて何時召集の必要が起るかも知れないので必要ある場合は議長に於て即時に召集し得るやう自然休會の形式を執つて全議員は諸暇によるものゝ外すべて東京に待機することになつたわけである

けふ最終の本會議

【東京電話】衆議院は廿七日の本會議を最終として三月廿日頃まで自然休會に入ることゝなつたが、廿八日は貴族院が開會してゐる關係もあり既に刑法中改正法案が兩院協議會に持ち込まれた場合には廿八日本會議を開く必要が生ずることも豫想されるので廿八日一杯は衆議院に於ても何時にても本會議を開き得るやう待機の態勢を取ることになつた、但し衆議院に於ては既に全議案を議了して本會議開會のために組むべき議案がないので廿七日政府調査會長砂田重政氏が官民新體制に關する件若くは國策會社整理に關する件の質問書を提出し二十八日特に本會議を開いた場合には右の質問を行ふことになつた

翼賛會の改組
政府の所信を貫徹、責任實行
平沼内相の説明
衆院豫備金支出委員會

【東京電話】二十六日午後の衆議院豫備金支出委員會において平沼内相は議會後における翼賛會の改組に關し田村秀吉氏の質問に答へて左の如く政府の方針を説明した

平沼内相答辯(要旨)

一、政府としては議會で言明したことは必ず責任を以てこれを實行する心算である、翼賛會をしてその性格並に目的に適合するやう改組をなさしめることについては責任を以てお答へする、政府の方針に抵觸するが如き事柄は政府の認める所ではない

一、而して翼賛會の改組についてはその性格目的に副ふやう又議會において質問應答の際に各議員より述べられたことを參酌して改組することは申すまでもない、然し具體的の事柄、順序、手續などは今後なすべき事柄である

一、翼賛會自身またそれを組成してゐる人々の行動が法律に違反する場合は固より處分する、また翼賛會の組成委員にして翼賛會の行動と牴觸し相容れないことがあれば翼賛會をして相當の處置を取らしめる方針である

一、政府は政府の信ずる所に進んで行く、他にどういふ言明があつても政府は自分の信ずるところを動かされるものでは決してない、然したゞ政府の言明と違つたことを一部の人が言つたとすれば遺憾には考へるが然しこれは政府の今後なすべきことに何等影響はないのである

李鍵公殿下御參内

【東京電話】留文聯隊の御視察を終へさせられて去る廿四日東京に御歸還あらせられた李鍵公殿下には廿六日午後二時三十分御參内、天皇、皇后兩陛下に御歸還の御挨拶をあそばされた

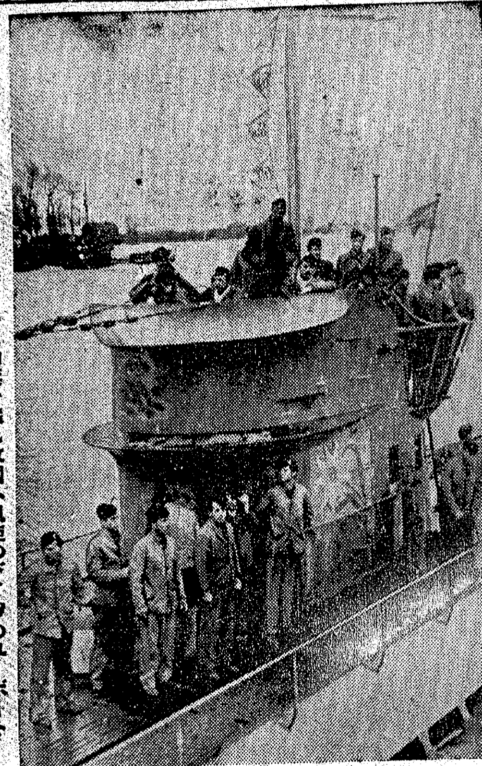

敵艦五隻撃沈の殊勲に輝く勝利の三角旗を翻し故國へ凱旋のドイツのユーボート

翼賛會取締法規
目下考慮中と内相答辯

【東京電話】二十六日午後の衆議院豫備金支出委員會に於て淺井鐵道氏より翼賛會に對する適當なる取締法規がない、從つて便宜上一時的に公事結社の取扱ひをなしたものと思ふが翼賛會の取締のため將來何等か新らしい立法の必要はないかと質したるに對し平沼内相は、目下の處別に新しい法規をつくる考へはないと次の如く答辯した

一、翼賛會の性質は既にしばしば言明してをるが如く公事結社である、これでは無理なことがありはせぬか、割切れぬ點がありはせぬかといふ御尋ねであるが、之は政府としては現今の治安警察法の解釋上それでよろしい、それでは治安警察法そのものが或は制定當時と今日とは時勢が變つてをるから改正も勿論考慮するつもりである

翼賛會豫算案
貴院は附帶決議表示

【東京電話】昭和十五年度追加豫算案審議の貴族院豫算總會は二十六日午前で大體審議を終了したが追加豫算案中翼賛會豫算承認に際しては政府の今日までの言明を實踐せしむべく特に過般の平沼内相の代理答辯

一、翼賛會は公事結社たること

一、機構の改組を行ふこと

一、人事刷新を斷行すること

一、なるべく實行豫算を組むこと

等の條項は必ずこれを履行するやう確約せしむる要ありとしこれを附帶決議として議員全體の總意を表示することになり、岡部七郎氏の動議で委員を舉げ案文の作成を一任することに決した

全國に盛り上る翼賛推進の叫び
地方組織强化班報告

【東京電話】高度國防國家の建設へ國民的熱意と總力を結集する大政翼賛運動の推進隊として翼賛會本部が全國に派遣した地方組織強化班がその撓まざる活動を開始して既に一ケ月、全國各府縣、郡市町村の力强い翼賛態勢は着々下部組織活動に邁進しつゝあり、各班から本部に寄せる報告には次のやうに意氣旺盛たる地方翼賛陣營の状況が如實に反映されてゐる

【北海道班井出班長】翼賛挺身の熱意は頗る熾烈なるものがある、その實證として農村方面では新たに農業報國挺身隊が結成され現在會員二萬、商業方面では商業報國會が生れ其の中核體となる青年隊員現在二百名、中央會北海道支部を中心に目下青壯年を訓練中で工業報國會挺身隊と稱してゐる漁業方面でも訓練を終へた隊員の三百名を以て近く組織が造らる、其の他俸給生活者の常會組織も宗教教育團體等何れも訓練實施中

【近畿班今井班長】一般要論は議會の論戰を他所に極めて熾烈な翼賛會支持を表明し本部に對する強腰、官僚化排除、職能組織の促進などを要望する聲が強い

【四國班中西班長】一般的に議會の論議の反映が相當大きく本部側の强硬措置を要望してゐる

【九州班勝田班長】翼賛會の地方組織推進が寧ろ遲きに失するとする意見が强い、本部支持の意向が强烈で、豫算問題に對しても場所に依り東京か一般から寄附金を集めて國民の總意を議會に反映せしめようと十錢、二十錢を醵出しての運動を强化せしめんと待機してゐる位である

【北陸班鯉田班長】長野縣が最も翼賛意識强く青壯年の組織も見るべきものあり、富山縣は縣知事の東京後翼賛推進的傾向にあり石川、新潟縣は標準以上の進捗振りをみせてゐる

【東北班平尾班長】本部の議會に對する消極的態度について多少の批判はあつたが一般に强硬論が擡頭、翼賛への決意は熾烈となつた、豫算の削減は青森縣における十錢醵金運動の提唱となり市町村豫算にも翼賛會運動費を計上するのが少くない

定例參議會

【東京電話】二十六日の定例參議會は午後一時三十分首相官邸にて開會、大谷、郷兩氏を除く參議出席松岡外相より最近における外交經過につき説明を聽取した後種々懇談を交け三時過ぎ散會した

統制外の商品
融通圓滑化に努力
商工省の方針(衆議院決算委員會)

【東京電話】生活必需品の配給機構の整備問題に關し商工省堀振興部長は廿六日の衆議院決算委員會にて統制外商品の取扱ひ、卸賣等の共販會社制等につき次の如く述べた

統制外商品に就てはその流れを圓滑にするやう努力して居る、現行の元賣卸賣はバラくであるがこれを共販會社が組合に取纏めるとよいと思ふ、これは全般的な配給機構の整備と云ふことに落つく譯であるが、元賣はなるべく全國的なものとし、卸賣は地方的な府縣單位の一つの共販機構に纏めるやう指導して行きたい、其處でこの共販機構に纏めた場合個々の卸商が持つてゐた實績に就ては地方事情により原則としてその通り共販會社に繼承させたい

國防保安法案
貴院、無修正可決か

【東京電話】廿六日の貴族院國防保安法案委員會は午前の審議に引續き午後一時四十二分開會、柳川法相第一條の國家機密を補行、勅令に明記するとはその機密の自然秘なる關係上必要とするが、國民に機密を知らしめることとなるから不可能である、又捜査に當つては檢事に一任せず、檢事長から司法大臣に具申することになろう、起訴不起訴の決定についても司法大臣から各省に相談して決定したい、本法の運用に當つては特に練達の判事をして一部を作らしめこれに當らせるやうにしたいと思ふ、第一條に關する説明を行ひ膽大忠氏、松村義一氏より更に第一條について質問あり午後二時十五分休憩、會に入り三時四十九分散會を終り、時對三宅司法次官

國家機密範圍を豫め勅令又は省令で規定することは困難であるが差支へなき範圍において各省において告示を以て公にするやうにしたい

と言明して質疑を終了、次いで逐條に入り

小原直氏　第一條第八條及び第十六條を修正し並に第十九條以下の司法警察官に訊問拘留する權限を與へる規定を削除及び第三十三條以下控訴審を廢止して二審制度にせる規定を改め三審制度とすべしとの修正案を提出、次いで

下條康麿氏　第十七條より第二十六條まで全部削除すべしとの修正案の提出があり次いで宮島淸氏(研究)より原案贊成の意見開陳あり採決の結果小原、下條兩氏の修正案は共に少數で否決、原案可決、茲に今期議會最大戰時立法の一たる國防保安法案は廿七日の貴族院本會議に上程、委員長報告通り無修正可決成立をみることとなり午後五時四十五分散會した

木材統制法案貴院可決

【東京電話】廿六日の貴族院木材統制法案委員會は午前十時後に亘り質疑を續行討論採決の結果衆議院修正通り全會一致可決午後四時四十九分散會

小島商工次官

【東京電話】二十六日の貴族院豫算總會は午前十時四十分休憩後二時四十二分再開岩倉道倶氏(公)より燃料政策について質問、燃料國策が現下の國防國家建設にとつて最も大切であることは勿論である、政府は石油資源開

貴族院豫算總會

【東京電話】二十六日の貴族院豫算總會は午前十時四十分開會

佐々木八十八氏(研)　平沼内相は東京都制案に五大都市特別市制案の提案を見合せたが現在大都市は府縣の下にあり行政事務の上からも財政的にも二重の負擔を負つて居る新體制の理念は無駄を排除するものと思ふが斯る際にかてこそ六大都市に特別市政を布き内務大臣直屬のものとし府縣より獨立せる自治體とすべきではないか

平沼内相　政府としても都制案の必要は認めて居り、既に成案も得て居る、然し都制の成立はその他行政とも微妙な關係を生ずるものであり東京は別として他の都市は夫々事情を異にして居り尚研究の重要あるから現今のやうな場合は提案を見合せたのである

佐々木氏　東京のみならず大阪その他の五大都市にも都制案は必要と思ふが如何

内相　篤と考慮して希望に副ひたい、今後十分檢討する必要は大體に於て認めて居る

岡部七郎氏(交)より委員會を通じて翼賛會に對する論議がなされ更にこれを明瞭にするため懇談會を開かれたい旨の發言あり懇談會を開くため十時四十分休憩

國策會社を設立して石油の増産に努めて來たが今般帝國石油株式會社を設立資本金一億圓中五千萬圓を政府出資金とし社債發行その他についても便宜を與へようとしてゐる、同會社に各石油會社を吸收せんとするも斯へられるが急激なる變動を避けるためにこれは行はない、同社の重役その他幹部は國策會社たる性質に鑑み經驗と識見を有し責任を以て邁進する人物を任ずる積りでこのためには廣く人材を求めたいと思ふ

斯くて同三時二十二分より懇談會に入つた

聯盟に地方在住理事
各道内鮮一名宛委囑

地方における民意上通の方法として地方在住の有能識者の士を中央の國民總力朝鮮聯盟理事として委囑する件に就ては、豫て指導委員會の議を經て各道聯盟の内申に基き銓衡中の處廿六日附左記の如く各道内鮮一名宛合計二十六名が新理事として發令された、尚來月適當の時期に右新理事の召集が行はれる模様である

▲京畿　同井最一(無職)　金正浩(會社員)　▲忠北　松木彬(農業)　金元根(金元根)(商業)　▲忠南　富士平(商業)　林昌洙(辯護士)　▲全北　松波千海(新聞社長)　金田英武(金英武)(農業)　▲全南　松井邑次郎(會社員)　金信錫(銀行員)　▲慶北　伊藤吉三郎(商業)　大峰内郁(金内郁)(農業)　▲慶南　立石良雄(商業)　金子慶鎭(金慶鎭)　▲黄海　神田吉三郎(會社員)　金田基秀(金基秀)(新聞支局長)　▲平南　今井頼次郎(會社員)　城基(李基燦)(辯護士)　▲平北　多田榮吉(實業家)　平田鎭(?)(辯護士)　▲江原　和泉幸吉(水産業)　丸山隆(?)(經濟業)　▲咸南　甲州恭三郎(會社員)　方義錫(會社員)　▲咸北　西元寅平次(會社員)　張間源四郎(張憲根)

右翼運動取締り
治安法と別に規定

【東京電話】二十六日の貴族院治安維持法改正委員會において三宅司法次官は「右翼思想に基づき政體を不法に變革せんとする者の取締規定」設置につき、左の如く述べた

政體を變革する者の取締規定を設くるとは、この法案において立法技術上困難である、これは先づ現在の警察法規により取締り得るからである、本法は左翼運動の取締を主とし右翼運動の取締は寧ろ別法により規定するのが妥當と信ずる

休會手續き
貴院各派交渉委員會

【東京電話】貴族院では議案終了後の休會手續に關しては特別休會とせず必要の際は何時でも議長の通報により參集に應じ得るやうにする意向であるが、これが正式決定のため廿七日各派交渉委員會を開き協議することゝなつた

米の極東航路進出
英船撤退後頓に積極

【大阪電話】英國船の極東航路撤退は最近いよく本格化して來たが、この機に乘じてアメリカ海事委員會では英船に取つて代るべくアメリカ船の積極的東航路進出を企圖しつゝあり、現在海事委員會によつて實施されつゝある十ケ年五百隻の造船計畫の進捗とともに該來極東航路への配船を實施してゐるが、其計畫による極東航路配船計畫の全貌は次の如くである、而して右は歐洲方面への配船計畫が繰上げられてをる關係より緊急事態に完全なる實現を見るのではないかと豫想されてをる丈に邦船業としても至急に十分なる對策を講ずる必要ありとされてゐる

▲アメリカ太平洋岸より日本、支那、比島向けC三型八隻

▲アメリカ大西洋岸より印度向けC型四隻

▲ガルフより日本、支那、比島向けC型四隻

▲アメリカ太平洋岸(ロスアンゼルス起點)より日本、支那、比島向けP四型四隻

▲アメリカ太平洋岸(シヤトル起點)より日本、支那、比島向けC二型四隻

▲アメリカ太平洋岸より比島、蘭領印度向けC三型八隻

▲アメリカ太平洋岸(ロスアンゼルス起點)より日本、支那、比島向けC三型十隻

▲アメリカ太平洋岸(タコマ起點)より日本、支那、比島向けC二型十隻▲西廻り世界一周船P二型十隻▲東廻り世界一周船P二型十隻

▲備考　P四型二萬四千乃至三萬六千總トン廿四ノット貨客船、P二型八千乃至一萬二千總トン十八ノット貨客船、P一型七千トン乃至一萬二千總トン十六ノット貨客船、C三型八千乃至一萬重量トン十六ノット貨物船、C一型八千乃至九千重量トン十四ノット貨物船

刑法中改正法案
衆議院に修正意見 取扱ひ注目さる

【東京電話】貴族院から送附された政府提出刑法中改正法案は衆議院委員會で審議中であるが議員の一部から

一、第九十六條の二項を「適正なる價格を害する目的を以て談合したるものを處罰する」といふ規定に修正すべきである

二、第百九十七條の二項「公務員又は仲裁人その職務に關し請託を受けて第三者に賄賂を供與せしめ又はその供與を要求若くは約束したる時は三年以下の懲役に處す」の條項は不當であるから削除すべきである

三、第百九十七條の四項の「職務に非ざることにつき地位を利用して得た報酬も收賄罪とする」といふ規定も危險であるから削除すべきである

といふ意見が擡頭したので政府側は委員會に於て檢討を加へた結果

一、第九十六條の二項は委員會案通り修正するのが妥當である

二、第百九十七條の二項は政府原案通り存置する

三、第百九十七條の四項は實際適用上危險が多いから立法技術上問題性の者のみを處罰し得る條文に修正する、若しそれが不可能ならば削除する

といふ結論に到達した、よつて島田政調會長は二十六日午後一時院内において三宅司法次官と會見、これに對する司法當局の意見を聽取したが司法省としては修正削除共に應じ難いといふ見解を表明したので本案扱ひに對し衆議院では二十七日午前最後の委員會を開いて修正案を可決し、同日中に兩院協議會を開いて通過成立せしめる方針であるが貴族院がこの修正に應ずるか否か疑問であり、司法省は修正絶對反對の意向を表明してゐるので成行は注目される

英本土攻勢一進
獨逸歸休將兵に足止

ベルリン特電【廿五日發】獨伊兩國首腦の相次ぐ春季攻勢宣言によりドイツの英本土攻略は積極化が期待される折柄、廿五日のベルリンラヂオは、休暇歸國中のノールウエー駐屯獨逸軍將兵に對し即時最寄の軍司令部に所在箇所を通告すべき旨放送を行つて注目を惹いてゐる

けふの兩院

◇貴族院＝本會議、午前十時開會蠶絲業統制、國防保安、木材統制の三法案を上程委員長報告可決成立＝日休憩、十五、十六年度追加豫算案が間に合へば緊急上程可決する▲委員會＝豫算總會は午前十時開會、十五、六年度追加豫算案の討論採決を行ひ附帶決議で可決、赤子入酒石油、農機、治安維持、赤十字の各委員會開く

◇衆議院＝本會議午後一時開會、刑法中改正法律案を緊急上程、委員長報告通り可決　委員會＝午前十時より決算、刑法、午後一時より建議、昭和十四年度第一豫備金支出承諾案の各委員會を開く

無駄を減らして貯金を殖やせ

對米問題の構想
彼の生命線を押へる
加田哲二

時局の緊迫はいろいろの問題を提供してゐる、第一にアメリカは果して戰ひを欲するかの問題であり、第二にわが國の實力の問題である、これらの問題を繞つて現在活潑な議論が街頭において、サロンにおいて交はされてゐる、東亞の諸問題にヨーロツパの問題についてのアメリカの態度は和戰兩様の態度をみることが出來る、アメリカの大衆が好んで戰ひに赴くものでないことは、ギヤラツプ輿論調査所の調査などに現はれてゐるところであり、且つアメリカ國民の現在までの態勢として一〇〇%の愛國者であるか否かは疑問の餘地がある

何こ

なればアメリカ大衆の所期するところは安樂な生活であるからである、しかしながらその半面において共に植民地國家に育つた民衆として著しく冒險を好む傾向がある、從つて一度ある冒險にして成功するかまたは冒險心を極度に刺戟することがあれば、戰爭といへども敢て辭せずして起ち上るであらう、一八九八年の米西戰爭におけるマニラ灣攻撃に成功した後の民心の興奮、第一次ヨーロツパ戰におけるルシタニヤ號撃沈當時の心理を回想すればアメリカ人の心理を容易に想像し得る、しかしながらルーズヴエルト大統領は三選運動における誓約は戰爭に參加しないことであり、戰爭への心理に轉換するときは何時かの問題であり、アメリカにおける民主主義の全體主義に對する闘爭の宣傳は可成に行き屆いてゐる、また武器貸與法を繞る問題は、アメリカ參戰の客觀的條件を作りつゝあるものゝごとくである

對日

問題については昨年六月十六日以後の無條約状態に照應して、アメリカは經濟戰爭を遂行しつゝある、七月五日の軍需品輸出に原料輸出取締法の制定、七月廿五日における石油、ガソリン工作機械等の輸出禁止、十月十六日における屑鐵輸出禁止、イギリスを除く其著るしい例である、屑鐵に關しては、日本はその最大の得意であり、アメリカ輸出屑鐵の四五パーセントは、日本向けのものであつたる、重點による需要を計算に入れるとしても、アメリカ屑鐵業者にとつては可成の打撃であらう、要するに對日輸出制限または禁止は現在數十品目になつてゐる、わが經濟が對米依存の度を高くしてゐたことは事實であるが、

もし

對米親和論者のいふやうに、現状における平和が行はれるとしても、それは日本にとつては、意味のないことではない、そこには經濟關係が持續されるだけのことだ、しかもこの關係を打開する方策があるか、アメリカを三國條約の内容である東亞における指導的地位を日本に認めしめ東亞新秩序の建設を支那大陸と南方領域を包括した地盤に於て承認せしめることが出來、且つ現在の通商無條約状態を、自由通商の形態において復活することが出來るならば、それは動かすことの出來ない至上命令であらうか、われくはそれを信ずることが出來ない、われくは事物を發展的にみることによつて、かゝる至上命令的條件を緩換しようとするものである

るであらうか、現在のアメリカのわが國に對する空氣では、それは絶望に近い、外交官がかゝる點を目標として努力することは、その任務として當然のことであるが、われくが一般的見透しを立てる場合、さういふ樂觀論に耽ることは出來ない

もしさうだとするならば、われわれはそれ以外の方法においてアメリカ對策を考案しなければならないであらう、それはわが國がいふところの東亞共榮圏を確立する目標に敢然として進むことだ、この場合、アメリカの武器干渉が行はれるかも知れない、しかし、わが國内體制の整備が急速に行はれ得るものとすればこのことは、殊更に恐くに足りないことである

わが

南方進出はアメリカの物資生命線を押へる結果となるかと思ふ、そこに達してこそ對米關係緩和主張する

事を對支の條約において遂行し得るのである。われくはかゝる發展的な見方をするがゆゑに對米恐怖論に陷ることがないのだ、現在の必要は、大國としてのアメリカの實力を正確に認識することである、多くの論者のアメリカ觀の中にアメリカの實力を過大視する現状維持論の濃厚なものを發見するわれくは、アメリカの實力を侮るものではない、その實力を充分に認識してゐる、しかしそれは平面的觀察でなくして動的のものでなければならない、その意味は日本の持つてゐる條件が可變的なものであり、その條件のある所によつて、アメリカの生命線を押へることが出來るといふことだ、さういふ意味においてわれわれは對米政策の轉換を整へねばならないと

醫學博士 谷向茂峻先生創製
谷向浣腸藥
便秘の治療に・痔疾に特効
大人用・小兒用(醫家用・五〇〇瓦入)

外務辭令

【廿六日附】興亞院事務官岩田冷鐵、命兼任領事青島在勤

＝人＝

◇山田新十郎氏(鐵道局長)　廿六日『あかつき』で東上

◇小川悌氏(朝鮮合同電氣)　廿六日入城、半島ホテル

◇岩澤治枝氏(滿洲國立醫院長)　廿六日入城、笑福旅館

◇及川邦治氏(平壤道立醫院長)　廿六日入城、不知火

◇柳本朝光氏(咸興府尹)　廿七日入城朝鮮ホテル

東西南北

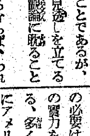

矢島米穀取引所會社長と尾崎朝鮮…會社專務はご兩人とも退官以前からの將棋仇▲しかもまけずぎらひの意地つ張り屋▲退官前の或る日のこと二人が將棋を爭つてゐるとき、矢島さん王手飛車をかけて知らぬ顏をしてゐると▲尾崎さん知らぬこととて飛車を横へよせて逃げを打つた▲ところが矢島さん王將の首をとつたとばかりいつかな返さない▲カンくに腹をたてた尾崎さん第二回目にどこか王手飛車をかけるところはないものかと鵜の目鷹の目▲漸くのことに王手飛車をかけて"飛車王手"と怒鳴つた▲びつくりした矢島さんつい釣られて飛車を逃したのは、よいがたうとう王將の首をとられ勝負は五分々々(寫眞＝(上)矢島社長(下)尾崎專務)

新しく出た
小學館文庫

漫畫と繪物語が五册
興味深く讀んで行く中に、お子様の知識を廣め情操を豊かにするやう苦心編輯された新作漫畫と教育繪物語。實物御檢討願ひます。

一、二年生の方へ
繪物語 オトギバナシ　倉金良行文並畫
昔々のなつかしい日本、ドイツ、イタリヤ、支那四ケ國の、たのしいお話が六つ美しい繪入りで書かれてあります。

二、三、四年生の方へ
漫畫物語 こども隣組　横井福次郎文並畫
父が畫かきの隆ちやんと、出征中の部隊長を父にもつ武ちやんたちが子供の隣組を作りました。この隣組の愉快な働き。

三、四、五年生の方へ
繪物語 神代のお話　松村武雄文　米内穗豊畫
大昔の神様たちのお話を美しい繪入りで分りよく書きました。日本のたふとさ、ありがたさを知る事の出來る繪本です。

四、五、六年生の方へ
繪物語 南郷少佐　福永恭助文　梁川剛一畫
南昌の爆撃で鬼神も哭く壯烈な戰死をとげ人々から空の軍神とあがめられた南郷少佐の一生を勇ましい繪物語にしたもの。

四、五、六年生の方へ
繪物語 山田長政　岩崎榮文　小田富彌畫
今の佛印及びタイ國まで渡つて、そこの王様を助け、日本人の偉さを世界に知らせた山田長政の勇壯極まる海外雄飛繪物語。

只今發賣中
書店にて實物御檢討の上お子様へお與へ下さい。
(新型判 定價各四十錢)

お備へになりましたか
お子様の知識を廣めるもの、情操を豊かにするもの、科學精神を培養するものばかり

繪本 童話・傳記・科學
童話 キツネ・ヒヨコ　酒井朝彦著　熊谷元一畫
傳記 吉田松陰　丸山義二著　羽石弘畫
傳記 伊能忠敬　尾崎士郎著　小田富彌畫
科學 たのしき科學　石原純著　小池巖畫
科學 機械とわれら　辻二郎著　山本日子士良畫
科學 こども電氣學　竹内時男著　木俣武畫

賣切近し
新型・上製本(童話・傳記・各六十錢 科學繪本・各八十錢)
實物御檢討の上お子様へお與へ下さい。

東京神田 小學館
振替東京四五一〇七

社說

日・佛東京交渉

經濟問題を主とする日佛東京交渉は、泰・佛印紛爭調停會議と併行して進行中であり、最も緊急且つ重大と目される米の問題に就ては既に交渉も圓滿に進捗して實行に移り、その他の問題に於ても互譲の精神を以て交渉を繼續してゐることは誠に結構なことである。然しこの經濟交渉で注意すべきことは南方諸地域に於る英米の暗躍明動が、佛印及び蘭印を中心として執拗且つ悪辣に繰返されつゝある事實である。從つて東洋搾取の野望下に既得の利權的地位を保持するに汲々とし、我國の東洋における立場を故意に歪曲せんとする彼等の策謀が、一層の熾烈を以て佛印に働き掛けることも想像に難くなく、又多年英米の勢力に親近せる佛印當局は今後に於ても時に彼等の魔手に躍らされんとすることも絶無とは保し難いのである。即ち佛印は飽くまでも東洋平和のため皇軍の平和的進駐を認め、又我國の泰・佛印紛爭調停を快諾して東京會議を續行しつゝあるにも拘らず、慶重なる米輸入組合の結成、我國を除外せる米・英・蘭・豪の輸出商社指定、親日安南人の彈壓、ゴム輸出の新統制令の公布等、凡ゆる手段を以て我經濟的進出を阻止せんと試みたことは、如何に英米の策謀が根強く、且つ佛印當局がその魔手に操られんとしてゐるかを立證するものである。

◇

依つて佛印當局は我等の國設せる如く、東亞共榮圏を確立することが、東洋に眞の平和を招來する所以であり、これによつてこそ初めて佛印の繁榮も齎されるものなることを心魂に徹し、何時如何なる英米の策動があらうとも斷じて迷はざるの信念と肚を堅持して進まねばならないのは勿論、我等も亦英米に對して寸時も警戒を怠つてはならないのである。實は今回の「太平洋危機說」なるものも彼等の悪辣的な極東搾取政策から湧み出たものであつて、廿四日の重光・チャーチル會談に依つて南方問題について樂觀するが如き事は斷じて考へられないのである。即ち曩にもバトラー英外務次官は我重光大使に對して「平和的手段に依る日本の南方進出は何等差支なし」と言へるも、實際に於ては泰、佛印、蘭印等を或は威嚇し、或は煽動して反日氣勢を煽ると共に、武力を以て日本の平和的進出を阻止せんとしたのであつて、假りに重光・チャーチル會談に依り今回の紛糾が緩和されたとしても前記言行不一致の英國の態度より推して、果して日英關係を多少でも根本的に改善し得るとは考へられないのである。

◇

故に英米が太平洋における舊秩序保持に汲々として我國の經濟的發展を阻止し、大東亞共榮圏の確立を妨害せんとする策謀を放棄せざる限り、今回の如きデマを捏造して第二、第三の太平洋危機說を流布し、自己の野望を達成せんが爲に更に悪辣なる策謀を繰返すことを覺悟せねばならないのであつて、この點に就ては我等國民はより堅き決意を以て嚴重に監視すると共に、彼等に策動の餘地を與へざるやう速かに日、佛東京交渉が成立せんことを希望して已まない次第である。

生擴の重點と對應

明年度 私鐵、自動車對策

物動說明會議に健闘歸任の 神谷鐵道局理事談

緊迫した情勢下に十六年度を期して斷行せられる企業合同の強行、大々的代燃轉換、地方物資の出廻り增加に伴ふ保有車台の擴充と代替車問題等重大化した自動車及び生擴途上にあつて資材問題に逢着した私鐵の建設、改良計畫といふ半島交通機系上の二重點の基調たる資材問題の展開を期して物動說明會議に東上中であつた神谷鐵道局理事は廿五日歸任して會議の情勢を中心に十六年度における自動車、私鐵兩部門に關する總督府の對策を次の如く語り、その方向を初めて解明にし各方面から注目されてゐる

各方面に極力半島の情勢と相當な數字となつてゐる要求量がいかに切りつめられたものであり、それがいかに大きい影響を與へるものであるかを主張した、とれで自由經濟主義といつた見地から半島側の數字は切り離されて特殊な審議を受けて印象的には好結果が豫想された

私鐵關係問題

要求 は勿論生擴を重點として石炭、鑛石等の生擴の重點制と關聯した線に私鐵の建設、改良工事は推進されるが、ことはより明瞭な形を採るだらう、私鐵は物資配給上大きい經濟動脈となるものであつて優先的な地位に立つことは當然である

自動車關係

新規 車台、代燃轉換資材共に昨年度程度より大きい數字の要求をした、燃料問題も企業合同も絕對的職域にまで到達した事實を前にしては斷行のほかないことを率直に認めなければならない、これら新年度の政策の基調を決定する資材の割當如何はその政策の強度を支配することになる重要性を持つものであるが、他との關聯もあり內容は言明出來ない、少くとも十五年度のねらひより大きいことは確實である

即ち 根本的には先のアセチレン、耐熱試驗の結果に立證を待たずして、代燃の重點はアセチレンと決定、木炭は補充的地位に立たして轉換を大々的に強行させる、これに新體制の確立を期する、これに伴つた企業合同も廣くいへばすでに進行途上にあるといへるが、大きく轉換的合同も必至であつて既定方針通り遂行する、一方運賃に對する問題もあるが、私は內地においてこれらにつき關係各方面の實情をも參考に視て來た、兎角自動車は量質の大きい轉換期をあつて技術的方面とゝもに企業面をも含められた轉換が十六年度には展開されることを業者も期するべきである

濠洲空への關心昂まる

航空志願者激增

【カンベラ同盟】濠洲はこの戰時氣分に刺戟されて空への關心が大

米・ソ實戰訓練

先づ戰車を知れ

米軍電擊作戰を研究

【ワシントン同盟】赫々たる獨軍電擊作戰の勝利は世界の陸軍に驚歎と反省とを與へてゐるが之に刺戟された米國陸軍では新たに陸軍將校に電擊作戰の訓練を施すことになり、既に各兵科にわたつて獨軍作戰に準據した新訓練を開始してゐる、米國陸軍の作戰課目『先づ戰車を用ふる事』に代へられ『先づ地圖を調べる事』は近代戰への研究は異常な熱意を以て續けられる、以下各兵科に亘つて新訓練の內容を概觀すれば

一、步兵—新訓練要項十二項、その大部分は獨軍のポーランド及びフランス侵入作戰を基礎としてゐる

一、航空兵—追加要項七、主要なものは『航空機による步兵突擊路の形成』で之は從來砲兵によつて行はれてゐたものを急降下

爆擊により防禦陣地に行ふ事を目的としてゐる

一、砲兵—追加要項十二項、運搬器具の機械化により砲の移動を迅速化することを主要目的としてゐる

一、騎兵—之は騎兵師團と機械化師團とを結合する一兵團と機械化騎兵團の兩兵團を新設し、全面的な換裝の改革を行つてゐる

"實戰の經驗を"

赤軍强化に躍起となる

【モスコー同盟】世界情勢の緊迫化に伴ひソ聯の動向が世界の關心を集めつゝある折柄ソ聯當局の赤軍に關する訓練は益々嚴しくなりつゝあるが、こんど赤軍に實戰の經驗を味はせる必要を痛感し、全國に防衞設備都市と稱するものを設立し、こゝで實戰に對する訓練を行ふことになつた、この防衞設備都市には出來るだけ多くの戰爭設備を施し例へば機械に依つて爆破された穴、鐵條網、家屋の破片、ダイナマイトを裝置した橋梁、破壞された鐵道線路等があり、これらの中で赤軍は實戰の訓練を施されるわけであるが、赤軍強化に躍起となつてゐるソ聯の最近の姿は注目すべきものがある

グアム サモア 防備强化

米上院無修正で可決

【ワシントン廿五日同盟】グアム、サモア兩島を含むアメリカの太平洋諸島の防備強化のため二億四千萬弗支出權限案を審議する上院海軍委員會は廿五日午後會議を開催、モリール海軍少將の證言を聽取した後満場一致で同案を無修正で可決した。聞知するところによればモリール少將の證言は左の通りである

グアム、サモア兩島並にイギリスから讓渡された大西洋諸島の防備強化はアメリカ國防のため絕對的重要性を持つものである、然もグアム島に關する四百七十萬弗支出權限案は同島を要塞化し、潛水艦及び空軍の基地を建設せんとするものでなく單に

一、同島附近の珊瑚礁除去作業

一、防備施設、浚渫、擴張に遺憾連絡中心施設の爲の費用に充てらるものである、又サモア島防備に關する八百十萬弗支出權限案は一ケ中隊の水陸兩用機十二機の收容施設を有する空軍基地を建設するためであるが而してグアム島を充分防備を施すためには、約二億五千萬弗を要すると見積られてをり現在の支出權限は四百七十萬弗に過ぎない性質のものではないことは自明の理であらう、何ウォルッシュ上院海軍委員長は委員會に出席した海軍首腦部は、グアム、サモア兩島の防備強化が日米關係に及ぼす影響については何等言及しなかつたと言明した

"日米戰ふべきか"

この問に否四割六分

ギャラツクの對日輿論調査

【ニューヨーク廿五日同盟】廿五日附ニューヨークタイムス紙は最近におけるアメリカ國民の對日輿論に關し、次の如きギャラツク輿論研究所の調査を掲載してゐる

日本のシンガポール及び蘭印占領に對して武力を以てこれを阻止すべきかどうかといふ問に對して、『ノー』と答へた者が『イエース』と答へた者より若干多いことは注目すべきである

問　日本のシンガポール及び蘭印占領がアメリカの利益に對して脅威を構成するか

答　『イエース』六割『ノー』二割

問　アメリカは日本のかゝる擧に出るのを防止すべきか

答　『イエース』五割六分『ノー』二割四分

問　かゝる場合アメリカは日本と戰爭の危險を冒すべきか

答　『イエース』三割九分『ノー』四割六分、未定一割五分

一月中の會社合併減少

【東京電話】興銀調査によれば一月中における會社合併は、總數十六件で前月に比し一件の減少、合併及び被合併會社の資本金合計は三億五千三百三十三萬圓、前月に比し八億七千七百萬圓の減少、被合併會社による增加資本金は三千五百九十七萬七千圓で、前月に比し六百五十萬二千圓の減少となつてゐる

【北支】…北京全市の區劃が二年計畫で自動式となる、今年は西部から工事に着手

【熊本】…熊本二本木遊廓の全盛を極めたとき、水俣婦人會から孃知事へ醜婦の醜につき要望したのが、廢娼運動の嚆矢、五十一年前のこと

【兵庫】…南河內村婦人會では小學校兒童の體位向上に協力して、お母さん達が弁當と副食に溫かいお汁を與へて體位向上に協力してゐる

【滿洲】…滿洲五月、繁天で第一回東亞農民大會を開く

【鹿兒島】…奄美大島の郡勢振興は蛇（ハブ）の被害が甚だしい、昨年中の咬傷二百十八名、うち死亡六十名、不具となつたのが三名

【大分】…佐伯、西上浦、八幡、大入島の合併による新佐伯市は四月一日誕生、面積七方四九、人口男が六百五十名、一番目男兒が一萬四千五人、二番目男兒が一萬四千五十四、一番目男兒が一萬四千五十人となる

【熊本】…水俣市水俣町ゆかさんでは男二人、女一人の三ツ兒を産み落した、一番目男兒が一萬四千五人、二番目六百十八名、三萬四千百四十九人となる

夕刊後の市況

◇…朝鮮取引所後場大引

京取（期先）二五三ノ四一三

…

◇…橫濱生系後場大引

二月限　一四〇三　三月限　一四〇三

四月限　一四〇五　五月限　一四〇三

六月限　一四〇五　七月限　一四〇二

無電台

上匿名意・原稿には住所氏名明記のこと　十四字詰五十行以內・編輯局無電台係宛・紙公憤や希望の投稿歡迎・

步道通行妨害

◇…京城府內の大通りは大部分車道、步道の區別ができて通行の安全を圖つてあるから通行者は必ずこれを守らなくてはならぬ、この區別のない通りでも左側通行を嚴守しなければならぬのはいふまでもない

◇…然るに、狹い道路の軒下に自轉車を置きつぱなしにした店があつたり、步道を占有して商ひをしてゐる店が尠くないので步行を妨害すること甚しい、これがため通行者が事故を惹起することの多い場合を想像すると嘆かはしい（淸水生）

咄！この不潔

◇…鐘路警察署裏手にある共同便所の不潔なことは實に言語に絕するものがある、廿二日午後一時頃、私は、その便所へ入つて、その不潔なのに辟易し用を達しないで飛出したのだが、そのあとへ今度は肥汲を襲ひこみ惡臭を流しこんで去つた人夫は必ずしも悪いとばかりはいへぬ自暴自棄に陷るのはあたりまへである、當局も取締を勵行されたしと希望する次第である

◇…附近の住民は、斯くしてこの共同便所を無限の捨て場所としてゐるのである。最近需用人夫不足のため糞尿處理として、當局はそれを公然許してゐるであらうか。

機械化國防座談會 1

機械で闘ふ近代戰

日進月步の科學兵器

高度國防國家の完成はいまやわが國民に課せられた喫緊の責務である、その第一着手は軍備の充實であることは言を俟たない、而して近代戰の特徵は科學の戰ひであつて機械的能力を最高度に發揮する武器の威力によつて勝敗は決せられる、今日の軍備の充實は即ち科學兵器の強化擴充にほかならぬ、ここに「機械化國防」が全國民の課題となり國民のこれに對する理解の認識は直に強力皇軍の整備に重要な關聯をもつ、本社はこの急務に鑑みすでに本年度事業として機械化國防訓練場を建設することになつたが、これに先だち去る六日大日本機械化國防協會理事三橋少將の來鮮を機に各方面の權威の列席を得て半島ホテルに「機械化國防座談會」を開き一般國民のため指導啓發の談話をきいた本項は當日の座談の速記である

御手洗本社々長 これから機械化國防に關する座談會を開きたいと思ひます本日のお話は主として大衆を啓發指導する意味合において威力を發揮してゐる科學兵器の種類とそれ等の持つ

威力 それが戰爭に及ぼす效果と言ふやうな點を含めて機械化國防に關する一般的のお話を三橋少將閣下にお願ひしたいのであります

三橋少將 それでは申しますが、このお話は尚吾しくなりますのでその積りでお聞きを願ひたいと思ひます、御承知の通りに今日においては最近に發達した科學を最高度に利用してをる大砲、機關銃、小銃の發達、火力戰の兵器或は又航空兵器、機械化兵器、それから毒ガスを主體とした化學戰の兵器、或は又電氣機械を利用したもの、さういつたやうなものが非常な進步を遂げつゝある狀態でありります、殊にその中でも內燃機關が發達して來たので飛行機、自動車の利用といふものが非常な勢

(三橋少將)

いてお願ひしたいと思ふのでありますが、どうぞお話を進めてをりますす中にお氣付のことがありましたならば御遠慮なくお話し願ひたいと思ふのであります

記者 先づ一番に近代戰においかん、この二つを一緒に持つてを力を加へて參りました、軍の

裝備 に大きな轉換を來たし、戰ひの仕方も亦一變して來たといつたやうなことになつて參つたのであります、何うして飛行機とか戰車、自動車といつたやうなものを使ふやうになつたかと考へて見ますと、この前の歐洲大戰が御承知の通り四年何ケ月もかゝつてをるといふやうな有樣で大きな消耗戰になつた、かうなりましたのは畢竟に活動力といふものがなかつたからであります、火力許りに頼つて活動力が畢にになかつたといふことが戰爭を永引かしてしまつた、そこで將來の戰ひといふものは所謂速戰即決でなくてはならぬといふことになつた、最近は〝電擊〟といふやうな言葉も使はれるやうな始末であります、それには軍に活動力と戰力を與へなくてはいかん

軍が 一番適當である、さういふやうな所から大きな軍の建設となり、また軍の機械化即ち戰車自動車を以つてする軍の裝備の變化といつたやうなことになつて來たのであります、それでさういふやうな考への下に先の歐洲大戰後各國とも戰爭の準備をして來ましたが、近年いよく世界的不安な情勢が募つて參りましたので、丁度昭和十年ごろになりまして各國において申し合せたやうに軍の機械化といふことが盛んになつて參りました

例へば戰車隊が誕つて擴張される、或は又戰車を主體にして各兵種を皆な自動車に乘せて編成し一人も步くものはゐない、馬に乘つてゐるものもをらないと言ふ機械化兵團、或は裝甲兵團と言つたやうなものが出來て來る、また今迄のやうに步くとか馬に

乘る とかしてをらぬ自動車と言ふものが出來ると言ふ譯であります、それから步兵、騎兵、砲兵、工兵などの各兵種が追々機械化されて參りました、後方機關も矢張りこの機械化されて來る、それから又自動車輜重隊と言つたやうなものが出來て參つて、それらは色々な種類の自動車から成つてゐる、それで軍を一點から一點に早く移動させる、さう言ふやうになつて來た

この改變は洵に急激に實現を見たのであります、殊にドイツではあのやうな强力な國家統制の下に軍の機械化といふことが最も熱心に行れた、その結果がポーランドに對し驚異的速度の攻略戰、スカンヂナヴイヤ戰や英佛等に對するベルギー、フランスでの痛快な作戰となつて現れて來ました、あの大空軍の爆擊と大裝甲軍の突進が極めて緊密な協力の下に行はれ空前絕後ともいふべき電擊作戰に成功しました、これは現在の戰爭といふものの代表的なものであると我々は考へられるのであります、かう

言ふ 風になつて參ります と今迄のやうな古い裝備を持つてをる軍といふものは新しく機械化された、また空軍の强大なところの軍と對抗しますとても敵はぬさういふことになつて來たと思ふのであります、ソ聯邦は御存知の通り物質萬能の國でありますので先程申しましたやうな火力戰、航空機、機械化部隊、化學戰等に關する裝備が餘程すぐれて來てをるのであります、最近の評はさういふやうな優れた所の裝備を持つた軍が假令兵力が多くても敗れてしまふ

大軍が正面からズッと奥深く攻擊して來る、一方では他の機械化軍が快速で背後に進出して敵を殲滅するといふやうな戰をするやうになつてをるのであります、さういふ軍に對しては、日本軍としましても矢張りさういふ裝備を備へてをりませんと人的にも非常な大犧牲を

受け なければならんといふことになつて來るかういふ風に軍の機械化が進步したといふのは第一に戰車が大變進步して來た、それからそれと一緒に惡い道路でも突破して行くやうな自動車、これが又大變進步して來た、さう言ふことで軍の機械化は飛躍的に進步して來たと思ふのであります、戰車について見ると今日の戰車は一時間に百粁も飛んで行くやうな早いもの迄現れてをる、これは道路のある所は車輪で走つて行く、道路外に出ると今度は無限軌道に變へると言ふやうなことをしてをる、この外に中戰車、少さい戰車も大擧して進んで行くと言ふやうな譯で、戰車の進擊に呼應して落下傘を落す、飛行機と緊密に連絡してやるので、す、普通の戰車でも一時間に三四十キロの速力を出せることになつてゐる、それから又あらゆる戰場の障碍物を

突破 して行くことが大變發達して如何なるものでも突破すると言ふやうな狀態になつて來た

火力におきましても大砲の威力と言ふものは非常に强くなつて來て遠距離から敵の戰車の裝甲板をドンく貫くやうな大砲が出來、又彈丸を早く射てるやうになつた、相當の重さの彈丸が機關砲の彈丸のやうにドンく出て行く、さうして大砲と機關銃とが連絡して敵に大量の彈丸を浴びせて敵に眼潰しを與へるのであります、また火焰放射機を持つてをる戰車もあり、これ等は部分的に敵に恐ろしい損害を與へるものであります、裝甲即ち鋼板でありますが、これも冶金術が長足の進步を遂げドンく强くなつて來た、その外色々ありますが、かう言ふやうに戰車といふものゝ性能が驚くべき

進步 を遂げつゝある、大きなものになると九十七トンと言つたやうな恐ろしい山のやうなものがあるかと思ふと、また二、三トンのもの、それよりも小さい一人だけで操縱して射擊も一緒にやれる小さいものもある、戰車の種類は大體重戰車、輕戰車、輕裝甲車と言つたやうな名前で取扱はれてゐるのであります、戰車の中には或は橋梁を架設する戰車、それから土嚢のやうな戰車、地雷を潜つて行つて敵のトーチカの下に行つて爆破するといつたやうなもの或は、又土囊を忽ち掘つて仕舞ふやうな戰車、それから一時間に十キロ位の速力を以てドンく陸でも川でも行く水陸用の戰車が近ごろになつてンダく現れて來ました（續く）

出席者

【國民總力聯盟】川岸事務總長▲【機械化國防協會】三橋少將、北主事、伊藤囑託▲【朝鮮軍】吉田中佐、芥川少佐、赤眞少佐▲【海軍武官府】黑木大佐▲【總督府】野口大佐、美根企劃部第一課長、桂社會教育課長、寺門事務官▲【遞信局】下條航空課長＝順序不同＝【本社側】御手洗社長、嶋元編輯局長、甲斐政治部長、大津社會部長、渡邊事業部長

秦賢助新著

祖國の旗の下に

—李仁錫上等兵—

半島に燃え上る祖國愛の熱情は戰時下日本全國民感激の的となつてゐる。今こそ半島全民が擧り起つて東亞の再建に參畫すべき秋だ!!その最先頭に立つた李仁錫!!半島に志願兵制度の敷かれるや逸早く應募し、無敵皇軍の一兵卒として鬼神も哭かしむる奮戰の果て、夜半の風寒き山西の華と散つた李仁錫の名は不滅であり、朝鮮最初の金鵄勳章の餘榮は燦として輝やいてゐる!!本書はこの名譽ある皇兵の半生を忠實に興味深く傳へた唯一の書。半島の歷史を飾る永久の紀念碑だ!!

四六判三〇〇頁　價一・五〇　〒一〇

全半島十三萬の 軍人志望者は讀め!!

新陸軍讀本

陸軍省推薦!!

軍部囑託 武田謙二著

東亞の運命を擔つて大陸に戰ふ我が陸軍に對する國民の知識の乏しいのには驚ろかされる。本書により現代日本陸軍を知れ!!

四六判三七〇頁口繪寫眞六〇枚　價一・五〇　〒一〇

石丸藤太著

大戰と日本の進路

巧妙な宣傳戰のため、今次大戰の眞相は途に霧の中に沒し去らうとしてゐる。本書は歐洲大戰の推移を明確にすると共に、今後の世界の動きと我々の對策を指摘せる近來の名著だ

四六判五〇〇頁　價二・〇〇　〒一四

最新刊

米國の參戰

米國海軍少將シムス著　石丸藤太譯

著者は米國海軍の權威として夙に名あり、其の報告書が米國を動かした云ふ。本書は前大戰に於ける米國參戰の經路と其の秘史とを如何に今次大戰の推移を觀るに、全くる前大戰と其の戰術を一にしてゐる。米國は何時ほどまで參戰するか？英米聯合軍は如何なる作戰を採るか？是は我國の重大問題である。本書は二つの大きな鍵を握つてゐる!!國民必讀の書

價二・〇〇　〒一四

東京市神田區小川町二ノ十　振替東京八三八九　高山書院

短歌研究　三月號

定價六十錢　送料二錢

作品

象潟酒田…土屋文明

近事雜歌…松村英一

近詠…土岐善麿（他二十餘家の力作）

梨壺五歌仙について…石山徹郎

吉井勇論…秋田篤孝

▲歷史派短歌の出發…川田順

現歌壇評…鹿兒島壽藏

諸家最近の秀吟…白井善司

各誌作品評…服部直人

▲轉換期の省慮…齋藤瀏衞

萬葉集論座談會　折口信夫・吉角井正慶・藤森朋夫・澤瀉久孝・大悟法利雄

鼎談　前田夕暮・吉井勇・土岐善麿・小杉放庵・對面北原白秋

俳句研究　三月號

定價六十錢　送料二錢

作品

海邊晩冬（八十句）…富安風生

身心脱落抄…川端茅舍

寒の內…野村喜舟

冴ゆる夜…久保田万太郎

征旅その他…松瀨青々

古俳句的小品集　如月はじめ…深川正一郎・中村汀女・石川桂郎

▲小文の作家…伊藤信吉

▲海外の俳句…谷口喜作

▲人間探求派論…小澤碧童

芭蕉俳句新講…三宅嘯山

寒夜のテルを…穎原退藏

▲春夕（木下杢太郎の思ひ出）…八木林之助

▲兩國橋の欄干…木村莊八

宗祇「兩吟何路研究」…山田孝雄・小宮豐隆・阿部次郎・太田正雄

新刊

感想集

多磨のほとり

吉田絃二郎著

裝幀 恩地孝四郎

愛妻の死といふ私的な一悲劇を契機として、われらの武藏野の詩人の凝想には、何か明ひろな烈しい展開と前進が開始されたやうだ。その骨を嚙む孤獨の底から歌はれる愛ないしい人生頌歌には、漠々たる東洋的無の世界の寂光がきびしく射し戻げり、凛らかな甘美な抒情の水源を透過する強靭的確に見るべき行動的な視線が感ぜられてきた。——今や時局が國民に要請する眞の知慧と勇氣、それは、刻々の現實を生き身いつぱいに受けとめ、これを注意深く擔ひ、これに永く動く耐へてゆくていの、平凡なまでに健ましい日常的な人間愛の集積から生まれてくるものだ。本書はさうした生命關係の祕義をしみじみと讀者の心に訓へてくれる。

四六判三〇〇頁　價一圓四十錢　〒十二錢

東京市芝區新橋七丁目　振替東京八四〇二番　改造社

試藥送呈（三錢切手同封御申込みのこと）

濕布を効かせるには

ビスメン（粉末）

最新濕布藥ビスメンは今迄の既成泥狀劑のやうに無水グリセリンや水飴等で泥狀にしたものでなく、獨特の粉末劑で、湯（水）で練つて使用するもの故、皮膚の呼吸作用を妨げたり、副作用を起すなどの虞れがありません。

又過度の強い刺戟を與へないゆえ不安感がなく、爽快に熱をとり、痛み腫れを除く効果がトテモ早く確實です。

その他使用上種々の便益、特質をもつたビスメンで濕布効果をあげて下さい。

この特徵！

○用法は既成泥狀劑より簡便

○物理と藥理の相乘作用あり

○消炎鎭痛解熱効果が優秀

○粉末劑ゆえ無駄が出來ない

○氷囊代りや頭痛帶になる

○浴劑としても應用が出來る

○價額の低廉は無類で大衆向

○其他總てが國策に順應する

一五〇瓦　五十錢

二五〇瓦　一圓

五〇〇瓦　一圓八十錢

一瓩　二圓六十錢

五瓩　十一圓

東京市神田區鍛冶町三ノ一番地（振替口座東京五四〇番）　大木合名會社

日本美術大系

日本美術文化の集大成

東京帝大教授 文學博士 藤懸靜也監修

聖戰四箇年、東洋の盟主たる歷史的使命を擔つた我が國は今や着々と大東亞建設の步武を進めてゐる。この秋に當り全世界を擧げて日本精神・日本文化の研究に乘り出したことは當然である。我々も亦祖國の精神・文化を再認識すべきであらう。この內外の要望に應へて本大系の出版が斷行されたのである。

編纂陣容 斯界の權威藤懸博士が總監修者となり更に各卷に編纂主任を置き內容項目の立案・各項執筆者の選定・原稿の檢閱等萬全を期し各執筆者はその蘊蓄と多年研究の薀蓄とを傾注して渾身の筆力を揮つた。

內容構成 我が古美術・現代美術を網羅しその全貌を容易に且つ正確に把握せしめる爲に各卷を總說と各論に分ち更に作家傳・作家系譜・用語解說・作品目錄を掲げ畫讚・作者・大きさ・彩色・遺法・所在地を明示した。

印刷技術 本文のアート紙に印刷された豐富な寫眞は網版・印刷技術の粹を蒐めその鮮明なることは本大系の一大特色であつて茲に我々は我が二千六百年に亘る豪華絢爛たる國寶を眼前に見ることが出來るのである。

內容 體裁・規格版B五各冊五百餘頁　裝幀・臭紙絹張り豪華函入美裝　本文アート紙寫眞多數入

締切 三月末日

見本 配本・二月より配本【既に書店にあり】

進呈 申込・各地書店　又は發行所へ

定價・各冊〔金〕圓也

第一回配本 彫刻

本卷は帝室博物館鑑査官小林剛氏の責任編輯で細目は左の如し

總說・佛像彫刻（飛鳥・奈良・貞觀・藤原・鎌倉・室町・江戶）・肖像彫刻・神像彫刻・埴輪彫刻・假面彫刻等

本大系全六卷

第一卷　建築

第二卷　彫刻

第三卷　繪畫（上）

第四卷　繪畫（下）

第五卷　工藝

第六卷　現代美術

東京市神田區小川町二ノ一四　振替東京一三六五〇九　誠文堂新光社

學園の新體制體育を覗く 五

盛んな乘馬熱 變り種、一等滑空士

齒科醫專の卷

齒科醫學といへば、何か、偏狹的な學問にも聞えやう、人の齒齦を調べてそれがその研究のすべてゞあると考へると隨分神經質な學園ではあるしかし別の意味では仲々容易ではない纖細な人間業であるからこそ人間の健康を左右する重要な鍵である〃といはれる、だからこそ、この學園の學徒は一般々ならぬ頑張の持ち主であり、何も研究室に閉ぢ籠つて鬼の頭に麻痺劑を打ち込むばかりが學徒の學徒たる所以ではない、彼らもまた時代の流れに棹さすものである

その自覺は學園の窓から高らかな新時代調歌となつて現れ、新體育先導の第一線に立つてゐる校友會の殼を脱いで、總力聯盟の聲に應じたのは去る二月一日、先づ總務、修養、體錬、國防訓練、勤勞報國、文化、厚生の七局にわかれ、新體育の重點は體錬局と國防訓練局におかれて、纖細で女性的な從來の學徒の指先、腕先きに頑張の先驅たる男性の雄々しさを叩き込まうといふのである

體錬局を細別すると、陸上、水上、水上各競技部、山岳、柔道、劍道、弓道、庭球部の八部で、國防訓練局は射擊、乘馬、銃劍術、滑空、機動、防毒部となつて、體錬局はこれらの部門に躍如たるものを見せてゐる、今まではスポーツに對して消極的ならざるを得なかつた傾向では、聯盟結成後敢然氣勢を擧げて、全校擧げて國防國家建設に邁進する態勢を整へて來たのである、學生間では乘馬運動が旺んで、單なる運動に止まらずやがては實戰に即應出來得る

馬術を根底から鍛へ込まうと頗る校當局では意圖してゐる、山岳部もまた健康のための登山ではなく、山岳征服の氣力から時代劇的の雄志を養ひ、戰時の山岳地測量、季候觀測等の實地的訓練を體驗するものである

滑空は校友會當時から相當以上の熱心さを見せ、聯盟結成されて特に機械化國防の見地からこれを國防訓練局に包括、

現在では卒業生の中に三名の一等滑空士を出し、在學生の中にも一名の一等滑空士がゐる、この校では、總督府近郊の國有林の地下げを受け、近く校友林を造成する計畫であり、勤勞奉仕を兼ねて夏季の野營滿喫地とする方で、自然の懷ろの中に飛び込んで學徒自身の研究材料も採取、また開拓精神を吹き込んで、歡勇に見られてゐた學生の氣力を一般に再認識させやうと意圖してゐる

注目さる改組 けふ愈よ體協懇談會

新時代に即した機構の大改革を企圖してゐる朝鮮體育協會の「改組懇談會」はいよく二十七日午後二時から京城府民館で開催するが、いま體協が意圖してゐる改革案は徹底的に中央體育界の組織の現状を打破、急進、しかも國防國家に徹した最高の意欲が盛られてゐるので、會の成果は非常に期待される、だが、協會の加盟細胞團體は、現に計畫してゐる體協の草案に對し、區々の意見と輿論が擡頭してゐる模樣で、果して懇談會の經過が體協自身の腹案のやうに一瀉千里の調子で行くか、これも注目される

日本體協も機構大改革

【東京電話】日本體協常務理事會及び總務委員會は廿四日午後五時半から岸記念體育會館で開催、末弘理事長以下各理事、總務委員出席、從來の機構に大改革を加へ各種目の委員會を解散し新たに强力なる指導委員會を結成今後の體協組織の中樞機關とすることゝなり、來る三月七日に全委員の招集をなし打合せを行ふことゝなつた、なほ岸體育會館の落成式を三月中旬に擧行する

養正太原校長祝賀會

養正中學出身の陸上競技關係者は母校新校長太原鳳翮氏の昇進を祝ふため、廿七日午後六時半から京城半島ホテルに祝賀會を開き、太原新校長はマラソン孫基禎君をはじめ今日海外にまでその名を轟かしてゐる〃陸上王國・養正〃を築きあげた生みの親である(寫眞、五面)

『早大野球部よ 總親和で行け』 母校を憶ふ村瀨一等兵

【漢口特信】早大野球部のキャップテンだつた村瀨夫君(岐阜縣人)は最近部隊へ入隊したばかりの一ツ星の二等兵だがスポーツで鍛へ上げただけにガッチリした體格の持主で優秀兵として未來の將校を約束されてゐる、入隊以來各中隊對抗野球戰には優先きに引つ張り出され鮮かなプレーを發揮して隊一番の人氣者となつてゐる、第一線にあつても母校チームのことが常に脳裡を離れぬとみえる、本年の六大學リーグ戰について母校チームに對する期待を次の如く語る

今年のチームは石黑君を主戰投手としてこれを扶ける小野捕手、外野の松井、西浦、内野の小川、中島諸君を中堅としてチームワークがとれてゐる點優れた陣容だからきつと優勝するでせう、總べて總親和、總協力が第一で卑屈はこの總親和、總協力を信條として連戰連勝をつゞけてゐることを思ふにつけ母校チームに總親和を強調したい【寫眞は村瀨勇士】

伊庭球選手の來朝確實

【東京電話】庭球國際界の强化親善を圖るべく、日本庭球協會では今夏ドイツに二選手を派遣しその歸途イタリーから二選手を招聘すべく獨伊兩國と折衝中であつたが、何れも世界情勢に拘はらず實現を見ることが確實視され特に昨秋日獨の都合で招聘不可能となつた、イタリー側にはわが駐伊堀切大使が極力來朝を勸誘しており、近日中に快諾するものと見られ更に同協會ではドイツ派遣選手銓衡のため、協會內に銓衡委員會を設置したが、春來ると共に我が庭球界は愈よ多忙を極めるであらう

獨逸優勝 氷球・瑞典惜敗

【ガルミッシュ・パルテンキルヘン二十三日同盟】第五回ドイツ國際冬季競技週間も愈よ大詰に近く廿三日呼物の國際氷球ドイツ對スウェーデンの決勝戰及びスイス對ハンガリヤの第三位決定戰がオリンピック・アイス・スタディアムで擧行された、ドイツ對スウェーデン戰は終戰間際まで勝敗の豫斷を許さなかつたが一對一でドイツ優勝しスイス對ハンガリヤ戰は四對二でスイスに凱歌あがり第三位となつた、なほ休憩時間にハーバー、バイエル夫妻のペア・スケーティング公開演技が滿場を醉はせた

アンポン優勝 比島庭球決勝

【マニラ廿三日同盟】比島國際庭球大會第九日は廿三日男女單複決勝試合を擧行、女子ではソリザ、男子は比島庭球界の双璧アンポンとサンチエスの間に行はれたがアンポンは二セット・ダウンからよく挽回して覇權を獲得した

△女子單決勝 ソリザ(6−3、6−1)アルプロ

△男子單決勝 アンポン(5−7、4−6、6−2、6−3、8−6)サンチエス

『籠協』と改稱

大日本バスケットボール協會朝鮮支部では、新體制に即した協會の「大日本籠球協會」の會名改稱によつてこのほど同支部も「大日本籠球協會朝鮮支部」と改稱、新しく出發することになつた

【東京電話】大日本バスケットボール協會では今般「大日本籠球協會」と改稱した、なほ外國名は從來通り「JABBA」である

南海創立と朝日の改稱記念野球試合

【大阪電話】職業野球南海軍では來る三月一日堺中百舌鳥球場において創立三周年記念試合を行ふが朝日軍でも二日に京都西京極球場で改名披露試合を擧行することとなつた、組合せ左の通り

◇三月一日(中百舌鳥球場)(12時)南海對朝日(3時)南海對巨人

◇三月二日(西京極球場)(12時)朝日對南海(3時)朝日對巨人

體育指標 國民體育向上の穴

壯丁が一騎一家の名譽として甲種合格を希ふことは國民として當然であらう、しかしあまり自ら進んで身體の鍛錬に精進することはないといはなければならない、これに反して乙種以下に判定されるとは國民として不名譽のことと思はなければならない、我國の體育行政の不徹底か、眞に我國の永遠の發展を望むもの、心から懸念されるものは、體育に對する施設が相當あるとしても徴兵檢査の際乙種以下の判定を受けたるもの、への體育的方策は一向講ぜられてゐない壯丁期と女學校時代及びその後三年程の間における體育生活訓練は我國の將來の發展に重大な關係あることを思ふ時一刻も早く體育的に見て穴と思はるゝこの點への働きかけが進められなければならないではないかと思ふ

この問題については既に七八年前から主張して來た事ではあるが未だにその實施を見ることが出來ない、聞くところによれば現地に収容した乙種以下の壯丁は軍隊教育をするにはあまりにも體力的に劣弱であるといふところからやむなく體育班をつくり先づ體育鍛成に力を入れてゐるといふが眞に憫ないことであると思ふ。私は、この貧弱虛弱なる人々の爲め體育的施設を國家が最大の關心を以て、計畫されなければならないと思ふこれと同時に國民體力向上の根底を培ふ意味から、女子の體育を盛んならしめることが眞面目に考へられなければならないと思ふ

何事でもさうであるが女子の體育を盛んならしめることなどはどうでもよいかの如く考へる向きがないでもない、又口には是非盛んならしめなければならないなどと言つても其實の伴はないと嘆しいのである、殊に發育時代な時代にしつかり體育的生活訓練をなすことが今日以後の女性に對する大きなる課題であると思ふ【佐々木等】

獻金

【大邱】府內七星町六二ノ二三鈴木政治氏は百圓、府內東城町二ノ二九鈴木鋼大氏および大邱中學校新校舍工事木政一氏は各三十圓づつを國防獻金として廿五日それぞれ憲兵分隊に寄託した

獻金箱

【富川】邑婦人隣保會では會員百名が金千圓を國防獻金した、又南山小學校民谷議子さん・姉中静子さん、福澤谷江さんは共同して醵金を回収して得た金一圓一錢を國防獻金した

獻金

【定州】郡德彦面大山洞葉中部落代表金城彩賢氏は以前より勤勞貯金を蓄積し得た金千圓を獻金した

財團法人機械化國防協會主宰 國防科學雜誌

機械化 三月號 全國一齊發賣 定價四〇錢 送料三錢

◇今次大戰勃發以來戰鬪艦被撃沈失喪艦船 ◇口繪 新案兵器氷上巡洋艦 ◇航空寫眞より起伏地圖作製法 ◇齒車と戰車の作り方 ◇自動車試驗と免許證の話

日本發明者傳 橋本曇齋の科學的實驗

國難來らんとす 蒙古襲來と戰陣訓 尾崎士郎 東條陸相によつて發せられた「戰陣訓」の例話を史實に求めて烈々と說く

機械化小說 未來の地下戰車長 海野十三作

兵器知識 ・航空の歷史 ・獨逸の戰鬪機 ・飛行機の進步 ・兵器圖の讀み方 ・世界の新兵器紹介 兵器に對する正しい知識を得ることは非常時下國民總ての義務だ!!

高射砲はどうして撃つか 前の歐洲戰爭當時は高射砲は殆ど命中しないものと考へられてゐた。然し數年前の演習での記錄によると英國では二發で一機米國では四發で一機の飛行機を射落すといふ短時日でこの著しい差を生じた原因は果して何か?

海底を探る 給と き

機械化教室 ・熔鑛爐の話 ・眞空管の話 ・ニッケルの話 ・映畫の特殊撮影 ・新聞印刷の話

國民の科學的・機械的知識素養の向上發展は刻下の急務だ!!

東京市神田區神保町二丁目 山海堂 振替口座東京二一六一九一番

【最新刊】理學士 岩崎鐵吉・淺沼 操 共著 日本地理及東亞地理 四六判 價一七〇 送八 地理の試驗を受ける場合に受驗生の一番困ることは何か?本書を讀み給へ!! もつとよく出る

大法輪 三月號

宗門の惱み・騷動の癌! 傳統的惡の大本山總持寺 宗門もこゝらが百八十度轉廻の時機だ!……高田儀光

奈良茶粥……上司小劍 鏡山に登る……小笠原長生 菩薩道……小笠原秀實 大森禪師 假名法語……今津洪嶽 臨濟禪わかり 頓悟要門

佛敎常識講座……保坂玉泉 仙人列傳……佐藤進一 戲曲 洹寨記……安藤鶴二郎 小說 父子二代……木村毅 新釋西遊記……雲山閣道人

新文化の方向……小川義章 小說 黑田如水……村松梢風

野垂死か、立上るか?青年僧の叫び 丸裸になつて團結せよ……鈴木泰道 曹洞宗一元體制の必然性……清水春融

禪の倫理……市川白弦 華嚴經講說……江部鴨村 仁王禪と鈴木正三……宮嶋逢州 禪の活作略……久野九蘭

道元禪師 正法眼藏 修證義 提唱 大洞良雲

栄西禪師 興禪護國論講話……伊藤古鑑 大乘起信論講義……西義雄 禪!肚のドン底 骨の髓……澤木興道

寶鏡 德山の棒……山田虛室

定價金五拾錢 半年三圓 一年五圓(送料共)

東京市麴町區內幸町二ノ二 大法輪閣 振替東京一九一番

橫濱火災

本社 橫濱市中區本町五丁目 京城支店 京城府黃金町一丁目 電話本局二二〇三〇八番

强力治淋劑! タトナン 忠善堂發賣

★お顔の色艶を惡くし瘦れが目立つ 病弱ナ御婦人ノ体質ニ

奥樣もお孃樣もいつも元氣で朗らかに毎月愛國班の常會には必らず出席致しませう

適應症 冷え性・衰弱・不感症・進行産後・惡阻・發育促進・授乳期 神經強壯・結核素質・血行不良・疲勞

美容 安産 强壯劑

女性ビタモンリン

製造發賣元 天洋社 東京市 總代理店 株式會社 新井藥房

第貳拾壹期決算報告

[illegible]

第二十三回決算報告 豆滿江林業株式會社

[illegible]

朝鮮農林株式會社 決算報告

[illegible]

法人登記公告

[illegible]

京城地方法院 商業登記公告

[illegible]

咸興地方法院 商業登記公告

[illegible]

咸興地方法院 水原支廳 商業登記公告

[illegible]

惠山支廳 法人登記公告

[illegible]

京城地方法院金良場出張所 商業登記公告

[illegible]

公州支廳 商業登記公告

[illegible]

海州地方法院 商業登記公告

[illegible]

肺炎猖獗季に際し臨牀家諸氏へ急告

〃肺炎にはスルファピリヂン療法〃とトリアノンの優越性が各方面で旺んに讃えられる所以のものは、實に……

①病原菌たる肺炎双球菌に對し强力なる菌增殖制止作用を發揮すること②高熱症狀は概ね短時日に解熱すること③中耳炎・膿症等の餘病の併發を阻止し疾病の經過を短縮すること④根原的治療効果により死亡率が低減すること⑤血清療法の無効なる菌型菌にも有效適切なること…等

從來の各種肺炎療法に見られざる諸利点を有するからであるが、更に發病早期にできるだけ早く治療を開始すること、適正藥用量の適正驅使によつてその眞價を最高度に發揮することが期待される故に、治療の第一線にある臨牀家諸氏にありては患者をして可及的早期に受診せしめ、肺炎と決定せる場合、或は肺炎に移行する惧れある場合には直に本療法を以て肺炎撲滅に遺憾なきを期せられんことを希ふ次第である

日本最初の純正スルファピリヂン劑 トリアノン

適應症 急性肺炎 氣管支肺炎 小兒肺炎 百日咳肺炎 流行性感冒 中耳炎 扁桃腺炎 腦脊髓膜炎 各種化膿症

製造發賣元★株式會社 田邊五兵衞商店★大阪市東區道修町

中鮮京日

京畿道通信網
仁川支局（電話二五七番）
永登浦支局（同　三一六番）
開城支局（同　四一五番）
水原支局（同　三二一番）
長湍、汶山、江華、廣州、平澤、驪州、利川、安城　各通信部

全鮮一の模範線に 育てよ京仁線
週間後も"一列"勵行

【仁川】去る廿二日から實施中の一列勵行運動における仁川府内各驛の状況は當局の必死の努力と一般乘客の積極的協力により多大の効果を收めてゐるが、この現状を週間後にも持續し驛構内の、また列車内における交通道德を更に昂揚し京仁線をして全鮮一の模範線たらしむべく、憲兵隊、仁川署では京城驛と連絡をとると共に山内上仁川驛長その他各關係者と協議を行ひ種々計畫を進めてゐるが、京仁線をして名實ともに全鮮一の模範線とするには一般乘客の協力が絕對に必要であり、驛當局においても係員の向上を圖るとともに乘客の支援を懇望してゐるが、要は現在強調されてゐる驛構内に、また列車内に持つて行けばさしたる難事ではなく、京仁線が最後の模範線になるかならぬかは一に係員並に乘客の心構へ如何にかゝつてゐる、なほ出札の混雜を緩和するため切符の有効期間内に往復の出來る京仁間の乘客はなるべく往復切符を購入するやう要望されてゐるが、驛側では現在のわづらはしい往復切符を改善すべく考慮中の模樣である

横の統制強化 班の編成替
開城警防團再出發

【開城】現在の防護團の機構は組織以來の防護を敎練し團長以下若干の幹部を班長とした程度で今日に至つたが、今までの組織に徵した結果上の不便が多いといふので、警察署ではこれまでの各部が單にその統制のみであつたのに基因するものとし、將來は更に横の統制を圖るの必要から從來一ケ班員も殆ど全市に亘り散在してゐたため召集上にも相當不便な點があつたのに鑑し、今度は班の編成は町單位に改め、少くともその町出身の事情に精通した副長一名を配屬し、所轄下附上面の新機制に改め隊員を打つて一丸とする家族的のものたらしめることゝなり、廿五日午後一時から各部長以下の幹部員を警察署訓示室に集めて竹隊警長から編成替への趣旨及び各部員の所屬を申渡したが、この結果將來における統制上一段と面目を新たにしその強化を見るものと期待されてゐる

江原道會
來月五日招集

【春川】十六年度の江原道豫算は一昨十三年度より條々五割を增加して一億一千二百餘萬圓の膨大額を組上に載せ既報の通り三月五日より道會を開催するに決定、道當局ではこれが準備に忙殺されてゐるが今回の道會は眞に時局の情勢に即應した新體制道會の實際に觸れ期待すべく、そこでのこれが八日間の議事日程を六日間に短縮することになつた、二日の繰上げは從來の實例に徵すると大きな打擊であり、それだけ議員諸氏の精進努力を必要とされるに至つた、即ち今道會の日程を見ると三月五日午前十時開會、先づ會議員點名、議員の決定及び議長諸般の通報告に次で日程に入り次の第一號より第五號議案を審議に審告の後知事の演說及び內務部長の豫算案說明あり第一日を終る、即ち左の通り

第一日　議案第一號昭和十六年度江原道歲入歲出豫算を定むる件▲同第二號昭和十六年度江原道恩給特別會計歲入歲出豫算を定むる件▲同第三號昭和十六年度兒童奬學資金特別會計歲入歲出豫算を定むる件▲同第四號同罹災救助基金特別會計歲入出豫算を定むる件▲同第五號昭和十六年度江原簡易生命保險積立金貸付金特別會計歲入出豫算を定むる件

第二日　休會

第三日　昭和十六年度江原道歲出豫算の一讀會

第四日　同上第二讀會

第五日　同上第三讀會、議案第六號昭和十六年度江原道土木費中小中河川改修工事費繼續費の件▲同八號江原道公立學校授業料規則中改正の件▲同第九號江原道公立中等學校授業料規則中改正の件▲同十號江原道河川改修費繼續年期及支出方法變更の件▲同十一號昭和十六年度砂防事業に夫役を賦課する件▲同十二號江原道木炭檢查手數料徵收規則中改正の件▲同十三號江原道大麻種子及大麻種子檢查手數料徵收規則制定の件▲同十四號江原道水產製品檢查手數料徵收規則制定の件▲同十五號江原道道路占用料徵收規則中改正の件▲十六號昭和十五年度道土木費道路及橋梁災害復舊繼續費の件▲同十七號昭和十五年江原道歲入歲出追加更正の件▲同十八號同江原道罹災救助基金特別會計歲入出豫算追加更正の件▲同十九號同十五年度江原道恩給特別會計歲入出豫算の追加更正の件▲其他報告第一號昭和十四年江原道歲入出決算承認を求むる件外九件

第六日　道の公益に關する意見書提出

四人強に一人
京工の志願者

【永登浦】江南における中等實業學校の入學志願者は時局の反映で例年に比べ二割乃至四割の增加を示してゐるが、時局下優秀工業戰士を養成してゐる京城公立工業學校は本年度募集定員一年生二百五十人、三年生九十名の入學志願書を二月一日より受附を開始し五日に締切つたが、志願者は一年生一千三十八名でそのうちから七割六分強、三年生は三百九十九名で七割七分強の志願者がふるひ落される譯で結局四人に一人強である、又私立西工實務學校は商業科二百四十人、電氣科五十人の募集定員で二月一日から願書受附を開始し三月末日に締切る害であるが、既に受附けた分だけでも商業科一千二百五十七名、電氣科四百六十七人で現在の數字では昨年に比べ約四割の增加を示すであらうと嬉しい悲鳴をあげてゐる

山火を防げ
未然防止に職員乘出す

【春川】一朝にして莫大な國家資源を灰燼に歸す恐るべき山火事は從來の統計から推すと毎年ながら三月から五月末迄の三ケ月が一年中一番山火事の多い時期であるが、今年も愈よその時期に迫りつゝあるときに道では此の際一般民衆に一層徹底した愛林思想の觀念を昂揚させると共に努めて山火事の未然防止に喚起となり各山元の部落民に對して注意を喚起する一方、愛林組合員、森林保護區員各郡、邑、面の山林關係職員等を督勵して、徹底的に山火事防止處置に乘出してゐる、山に遊ぶ者努めて火元に注意すべきである

"惱みも多いだけ 希望も亦大きい"
上山新京城工業校長抱負

【永登浦】故小林勁校長の後を襲つて春川師範校長から京城工業校長に榮轉した上山道造氏は去る十五日着任以來舍宅の惱みや七八人にも達する敎諭の缺員のため文字通りの轉手古舞ひを來してゐる狀態であるが、見るからに溫厚さうなその如才のない應接ぶりには何んとなく人をひきつける力を感じせしめる、以下氏の感想談
時局下工業教育の重要性に鑑み本校の負荷する使命も亦重且大である、然るにもとより淺學非才、しかも工業方面には全く門外漢である私は到底その任ではなく、なほ本校は未だに半ばの校舍が建つてゐるばかりで內容施設はこれから漸次整備して行かなければならない實狀で、これを如何に盛り立てゝ行くかに全く自信が持てない、しかし惱みが多いだけ希望もあり、折角上司から私の如きを向處かに認められたところがあつて本校を預けられ、それに學校施設の不備は勿論、學校に通ふ道路さへも出來てゐないので、その不便不自由は言語に絕するものがあるにも拘はらず、職員各位が需も不平がましいこともいはず一生懸命にやつてくれるのみか、寧ろ私が激勵されてゐるやうな工合でたゞ感謝と感激に堪へない次第です、粉骨碎身、この重任を果したい一念である、設備萬端不足が勝ちで先生にも生徒にも實に氣の毒ではあるが旺盛なる精神力で凡てを克服して興亞の天地に雄飛する立派な工業戰士をより澤山出したいと念願してゐる

藁工品增產
愛國班の努力

【春川】楊口郡では事變需要激增せる軍需種類使用各種農產物、藁工品その他各種農產物の増產に、郡、邑、面の熱烈なる指導と、熱上る部落民の愛國心と相俟つて、各農家は愛國班員たるの使命をよく自覺し、農閑期における農民の生產報國事業、これにありと藁工品の増産に邁進して、頗る盛觀を呈めつゝあるところ、特に東面の如きは本年去る廿日現在で既に二割餘を增產せる部落もあり純模範村にふさはしい好成績をもたらしてゐる、就中楊口面安垈里民は、割當數量を突破した上、更に每戶一枚づつを增製し、これに依り得たる金十二圓十二錢を國防獻金に又同面井林里の婦人會員は、もえる愛國心より同里責任數量を果すと共に、なほ眞心こめて叺を製した叺十七枚代金四圓八錢を生產擔當金にと國民總力楊口郡聯盟へ依頼するなど、銃後農民の赤誠は關係指導機關を一段と感動せしめてゐる

塵を捨てるな痰吐くな！
街と心の淨化運動
各父兄自ら擧つて手本を示せ
仁川保導聯盟起つ

【仁川】「道路に塵を捨てるな」「痰を吐くな」と仁川保導聯盟では國土淨化の實踐運動として生徒、兒童を中心に右二項目を掲げて猛運動を開始することになつたが、これが實施に當つては一般成人者各父兄の協調が要望されてゐる、右に關し野々村仁川保導聯盟會長は語る
時局柄時局に對應して保導網の強化も必要だが、一般は保導聯盟に關しては比較的無關心であり、また聯盟の意味を取違へてゐる向も相當あるやうである。保導聯盟は國土を敎育的に淨化しようとする運動體であつて世間一般の協力が必要である、青少年の不良化を防ぐためには成人、各父兄が擧つて青少年の手本になるやう注意しなければならぬ、近時工場等に勤務し收入のある青少年の一部が思い方面に金錢を費しこれ等一般青少年に及ぼす影響を考へると眞に憫然たるものがある時局下國民全部が自肅して青少年の養育に當らねばならぬ子供を責めるだけでは眞の皇國臣民の錬成は至難である、成人各父兄は全部保導聯盟員と考へて青少年に活模範を示してもらひたい、今度の「塵を捨てるな」「痰を吐くな」の運動も國土を淨化する一方、それによつて心の中を淨化する運動であつて衛生思想を普及し現下增加しつゝある結核患者を減少し且つ心の淨化による流言蜚語の防遏等も含まれてゐるもので、一般の御協力を切望してやまない

仁川經濟俱樂部 けふ總會を開催

【仁川】仁川經濟俱樂部の本年度總會は廿七日午後七時から公會堂階下において開催するが、總會に引續き同會場で徳川時代の經濟に造詣深い京城大學圖書館古村司書官の講演がある

門標も書き替へよ
創氏はしたが舊態然
郵便屋さん泣かせの開城の街

【開城】郵便屋さんにもこの歎きあり…さきに創氏制度が實施されて一段と內鮮一體に明朗化を加へ、府內でも創氏したものは約九割強にも達する好成績を示したが、以來すでに半年を經過した今日、どの街を歩いてもそれらしい門札を掲げてあるものは極めて稀で、依然として金某、朴某の舊名そのまゝに古色蒼然たる門札がかけ放しになつてゐるものが多く一方郵便物などには殆ど創氏した新しい宛名ばかりなので配達や電報配達には非常な迷惑をかけてゐる、勿論これらは舊名への執着の念と不注意とによるものであらうが、一旦創氏した以上は、それが正式の氏名となつたのであるから表札も同時に書き替へて名實ともに改むべきであり、かゝる一寸した不注意から往々誤達を來たせるばかりか、忙しい郵便や電報配達などの公務にも支障を生ぜしめることは許されざることで、これ等は公德心からしても將又法規の上からしても直ちに斷行すべきものであると郵便局でも一日も早く正しく斷行せしむべく目下調査中である

仁川海運組合
力強く再出發

【仁川】海運組合では從來の任意組合を解散、廿五日午前十時から公會堂階下で法的根據を有する强力な組合の總會を開催、定款の制定その他を附議決定して午後一時四十分終了したが、役員は左の通り
【理事長】荒木弘【理事】高橋貢、淵崎政吉、廣井信雄、川手若一、田中道松、末廣三郎、金森昌、村尾憲男、森爾、高杉昇、增上慶一、岡田謙郎（常務）未定一名【監事】三浦泰雄、廣池武士、金城亨昌

天引貯金が六十五萬圓
一億一心銃後をあげての貯蓄運動
江原道の總立ち總構へ態勢

【春川】一億一心銃後を擧げての貯蓄國策に即應して人的物的諸はいふに及ばず物的あらゆる物を包含して、まさに總立ち總構への推進網を強化してゐるが其の一つ、道內金融組合において取扱つた農林水產物的天引貯金から天引貯金だけでも一月末現在において六十五萬三千餘圓に達し、これを內譯すると左の通り
▲前期四萬三千八百三萬三千二百八十四圓七十八▲前期十七萬六千七百七十三圓五十七錢▲貯蓄五七〇五九八、四十五萬五千七百廿六圓卅二錢▲定期預金三百六十一圓二十錢合計六十五萬三千一百八十五圓廿八錢

夜半の農村を「督勵の膝栗毛」
李家郡守叺增產の一線へ

【開城】叺千萬枚を以て鳴る開城郡では叺增產そのものが單なる農村の副業ばかりでなく、時局下に重要な軍需の面から重要性を有するので客臘來郡、警察、面、學校その他の指導機關の總動力に奬勵の結果、叺增產高は道內における首位を占めるに至つたが同郡では更に一歩を進めて少くとも來る三月末までには年三百萬枚突破を目標に邁進すべく李家郡守自ら陣頭に立ち內務、大島課長等と手分けして夜中の農村三百部落を督勵、每夜奧深く徒步で督勵、職員諸公ふりを繼續してゐる

國學講習會へ 汶川十二校長

【汶川】來る四月一日から全國一齊に小學校を國民學校に改正されるので廿五日京城師範學校で開かれる講習會に本郡では特に新岡郡守の英斷で管下二初等學校長が全部參加することになり去る二十四日午後二時二十二分發で揃つて出發した

江原神社遷座祭
陽春五月に執行

【春川】別格江原神社の御新營は昭和十三年七月地鎭祭に始まり翌十四年四月起工以來工事極めて順調に進捗し社務所竣館をはじめ、神饌殿は既に昨年完成本殿も又殆ど、竣工の域にあり、殘るは神門の造營のみとなつたので神社營造會ではこの神門の工事を促進せしめるとともに、陽春五月の下旬頃をトして嚴肅なる遷座祭を執行すべく着々準備を進めつゝあり

山林江原の聲價擧揚

造林計畫を擴大
本道の未立木地五ケ年計畫

【春川】愛林思想の强調と振興を合せて江原道の造林計畫は遂年その規模も漸次擴大されて道林江原道の名を遺憾なく發揮してゐるが江原道は全面積の七割が山野であるだけに將來とも益々造林事業の進化を期待されてゐるところであるが、道では從來の造林計畫の實績に照らして、更に一段と造林計畫を擴大して、昭和十六年度の新年度より昭和廿年度まで五ケ年計畫を樹立して未立木地又は散在地、更に伐採跡地等にわたつて造林をなすことになつたが、その總面積においては、實に四萬六千百十五町步の廣範圍の面積に及び、この面積に植付けられる樹苗の種類はアカマツ、クロマツ、カラマツ、テウセンマツ、クヌギ、アベマキ、ハンノキ類、ニセアカシヤ、シヤ、ハギ、ニセアカシヤ等の種類でその植付數量は一億二百十四萬七千五百本の大量に及ぶ大規模的計畫であるが造林種別に見ると一般補助造林が五千三百十五町步に二千百十八萬二千五百本、生村林が一萬八千六百四十五町步に三千七百五十萬五千本、貸付造林が一萬五千九百九十町步で、三千八十二萬二千五百本、自力造林が六千百六十五町步に一千二百五十六萬七千五百本となつてゐる
更に植樹別を示せば次の通りである（面積は町、數量は千本が單位である）

種別	面積	數量
アカマツ	一、六九五	四、三三一・五
クロマツ	四四〇	一、一五五
カラマツ	三、三九五	六〇、一四〇
テウセンマツ	八、四一〇	一九、三九五
クヌギ	一六五	四六五
アベマキ	二、〇一〇	四、九二〇
ハンノキ類	一四〇	四二〇
ニセアカシヤ	三一〇	四四〇
ハギニセアカシヤ	六六〇	一一、〇八〇
計	四六、一一五	一〇二、一四七・五

徹底指導へ
正午の默禱督勵
要所々々に繰出す

【清州】國民總力清州郡聯盟では正午の默禱について一般の狀態について正午の默禱の勵行を徹底的に行つてゐるが、未だ完全の域に達せず甚だ遺憾とされるので今後每日の正午は驛、銀行、會社、大商店、工場等においては一人以上事務所前に出て指導督勵を行はせるとともに市民が一齊に默禱をするまで徹底的指導を加へることになつた、又各中等學校の職員、生徒が獎勵自發的に出動し指導するところ遠く要所々々に左の通り配置を割當てることとなつた、これを更に強化すべく次のやうに、農業學校（清州、忠州、鐵道交通）文藝より向陽館（外國語學校）…▲商業學校（外灘町通道路より驛前まで）▲第一中學校（清水町市場附近）▲第二中學校（本町三丁目より同一丁目まで）▲第一高等女學校（和泉町より龍頭公園まで）第二高等女學校（榮町小學校（本町、西町）▲石橋小學校（石橋町及南一町二丁目附近）▲壽町小學校（壽町一區及大成町一部）▲大成小學校（清水町二丁目及錦町通）▲清州小學校（錦町及錦町一部）【實施上の注意】人員の配置は人數距離に應じて適宜配置すること▲遲くとも正午五分前に所定の部署に着くこと▲成るべく腕章を持たせ、國民總力と書いた旗などを持たせ、又は默禱と書いたものを持たせたい▲指導の際指導者の默禱は必ず遵守しなき様に付ら全體に行せしめた後自分は默禱を行ふこと

仙兵慰問金募集は好績

【蔚珍】國民總力蔚珍郡聯盟では邑聯盟では向仙兵慰問品費募集に關し各部落聯盟長及各愛國班長を總動員して募集に協力し、總金額二百九圓を得、その內譯は國民總力蔚珍郡聯盟一百十圓二十四錢を上けた總額一圓三十七圓十二錢、其他で、昭八十二圓六十六錢を受け取り、長距離を富籬は寄んでゐる

下駄倉庫燒く

【平壤】廿一日午後四時半ごろ府内新里一七六大島鐵工所下駄倉庫から發火、折柄の烈風に煽られ隣家の倉庫四棟を燒いて同六時ころ鎭火した、原因は同工場の職工の煙草の火の不始末から

人の動き

▲永井兵四郎氏（大日本麥酒仁川支店長代理）營業打合せのため廿五日本社仁川支局來訪▲深田直昌氏（朝鮮殖產銀行全州支店長代理）社務打合せのため同上

シネマと演藝

飄館【仁川】廿六、廿七兩日▲大都時代劇映畫『動王大和櫻』（杉山昌三九、小野美千代主演）▲同現代劇映畫『母の願ひ』（黑田記代、美鶴子主演）▲同『新婚部長さん』

受館【仁川】廿五日から四日間▲大谷俊夫監督『愛國子守唄』（杉狂児、井染四郎、澤村貞子主演）▲大岡怪童主演『新版婦系圖』▲日本ニュース▲文化映畫『消防出動』

東寶映畫劇場【仁川】廿五日から上映▲東寶、エノケン喜劇映畫（夫婦）▲東寶映畫『孫悟空』▲日本ニュース、文化映畫

▲大追捕子原作、南部僑一郎監督『母の顏』（日高三監督『花火大會』）▲日本ニュース

中眼科
入院隨意
醫學博士 中聖雨
京城府慶雲町六〇 校洞小學校前
電話光化門（3）二六五五番

乳腺炎に
デルモライツ
溫布療法
卅分でよい

醫學博士 李鍾鎬外科醫院
內臟外科・一般外科・肛門科
入院室完備
京城府仁寺町四四（パゴダ公園ウラ）
電話（光）一五一二番

冬この…抵抗力を創る
病弱體を健康體に、健康體をより健康に
かぜを引かぬこと…が冬を健康で過す第一要件で、それには多量のAD（ビタミン）を補給することが必要です。もし、この時季にAD（ビタミン）を不足すると、皮膚や呼吸器粘膜の抵抗力が衰へ、萬病のもととなるかぜを引き易く、體力が衰へて、仕事の能率が低下し、或ひは肌荒れ凍傷などに罹り易くなります。
ハリバは標準量のAD（ビタミン）單位を科學的に正確且つ均等に含有する糖衣の小粒で、一日二―三粒、冬の保健劑として汎用されます。
ハリバ
百粒…二圓五十錢　五百粒…十四圓五十錢
東京・大阪　田邊商店

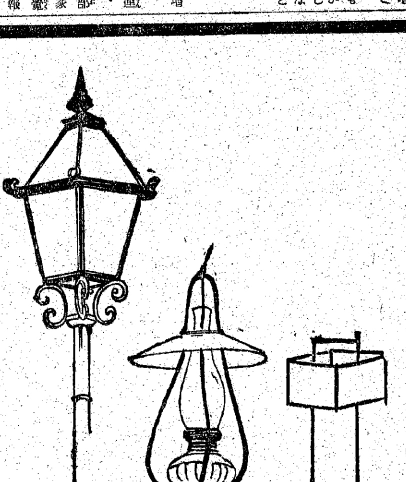
精力強進劑 參茸トニク
素肌美など問題にせぬ時代もあった
だが今は　行燈がランプになり、ランプがガス燈になり、そして遂に電燈の時代になつた樣に、お化粧も白粉化粧のケバケバしさから次第に淸楚なそして明るい素肌の白さが問題になつて來たのです

レオン洗顏クリーム
有名藥店・化粧品店及百貨店に有り　★公定價格 一円五十錢（實費郵外四）

時計
寫眞機 蓄音器 レコード ラヂオ 受信機
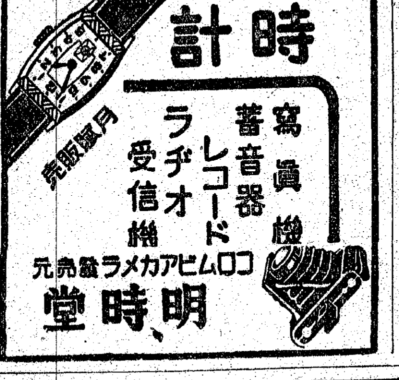
月賦販賣
ロコムビアカメラ發賣元
明時堂

內科一般
李義植內科
京城府仁寺町一二六
入院室 完備
×光線科
電話光③三二五九番

お髪はいつも淸潔に！

・フケに… ・拔毛に… ・痒みに… ・毛生に…
いつもきりゝと結つた黑髮は、銃後婦人の身だしなみです。『ワカミヅ』は醫療的效果のすぐれた新性能の美髮養毛料として各方面で愈々評判です。
公定價格 七十錢 一圓
全國有名藥店にあり
美髮養毛
ワカミヅ
井上延夫博士・掛札功先生協力創製・大日本雄辯會講談社商事部

齒痛 うづく ホケン散
三十錢 五十錢
實驗の爲に
進呈
▽保命湯・ホメイ球各一日分 △齒痛頭痛良藥ホケン散
▽百五十頁の婦人衞生讀本以上を進呈します。希望者は四錢切手十枚同封手紙で左記へお申込下さい。
▼御遠慮なくお申込を！
東京市品川區西品川三丁目八九番地
發賣元 株式會社 篠原實命堂
振替東京一五〇三四番 電話大崎（49）一七八二番

婦人外用藥 保命球
こしけ子宮の外用藥として使用ひ心持よくキキメ優秀な本球は五十錢、一圓、二圓―藥店でお求め下さい。

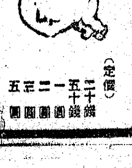
婦人良藥 よくきいて
保命湯
（定價）二十錢 五十錢 一圓 二圓 三圓 五圓
全國各地藥局藥店にあり

働く御婦人の健康持藥
職業婦人は冷え易く腰股不眠や婦人科の病氣に罹ることが多いものゆえ、常に保命湯を持藥に用ひて血行を盛んにし冷込みをお防ぎなさい。顏色よくない方や日頃からだの具合の惡い中年御婦人には殊に保命湯はキキメがございます

女には何故（なぜ）冷性が多いか？
婦人科の原因は血液酸の仕業です
冷性が男子よりも婦人にとても多いのは、月經の變り血やいろいろな生理的な理由によつて女の血液の酸度がとかく強くなりがちだからです。
血液が強酸性を帶びると體內蛋白を酸化させて粘り氣を增すため血行が惡くなり、また子宮その他の柔かい組織をただれさせ婦人科帶下血ノ道症狀を起こし、めまひ逆上耳鳴りづつう等に日頃惱まされる樣になります
保命湯は此の病根である血酸調和作用にすぐれた婦人良藥で、體內の酸性を飛ばし全身の血液が綺麗に血色よく全身ポカポカと丈夫になりますから是非お試し下さい。

下情上通も充分 米增産に重點

第二日の平南道會活氣を呈す

【平壤】第二日の平南道會は廿五日午前十時開會出席議員廿一名(欠席五名)前日に引續き勸業關係の質議を行つたが、時局を反映して米穀增産、農村生産力擴充問題が質問の中心となりこれに關聯する農村の實態を明らかにせんとする議員の下意上通の意慾が現れ前日に比し頗る活氣を呈した

▲安本德鶴議員(中和) 山間部の交通不便な所は穀物の運搬に困難を來してゐる、これに善處する意思はないか

▲山本産業部長 お說の通りで漸次改善したいと考へてゐる

▲大元秀鏡議員(順川) 米穀供出に際し天引貯蓄をしてゐるが、これに對し農村指導者がゐて「天引貯金は戻さない」と非常識を云はしてゐる、これは徹底的取締りを必要とする、産業組合は從來の機關では面白くない、速かに改善する意思はないか、また混食に伴ふ雜穀配給如何、なほ馬鈴薯の獎勵は國庫補助のみとなつてゐるが、いま一段と積極化する考へはないか

▲河村世淵內務部長 國家に對しわれ〳〵の出來得るものはまづ貯蓄である、これは現在の難局突破に必要なものであり、これに對し適當措置をなす考へありとすれば當局と連絡をとり徹底的取締をなすことにする

▲山本産業部長 雜穀配給は基本的對策を考慮してゐる、わが國の食糧對策は朝鮮は朝鮮のみ、或は內地は內地のみで行ふといふことは出來ない、內、鮮或は東亞圈內において、配分を行ふことになつてゐる、滿洲粟を朝鮮に入れるとしても、單に朝鮮の米と交換するといふやうには出來ないのであつて、內地の事情も取入れて考慮することになつてをる、食糧の配分は非常に微妙である、産業組合の機構改革については當局について調査し現在の機構は不充分な點を認めてゐるので案外早く改革をみるのではないかと思ふ、馬鈴薯の獎勵は本年として相當獎勵がよいのである

▲松岡東現議員(安州) 土地改良は如何にしてなすか

▲□□□□ 果に山林關係にも副長、年見山林課長から坑木、用材、薪炭に亘り數字を擧げて說明正午休憩、午後一時五分再會

▲山本産業部長 土地改良は小地區のものを行ふことにしてゐる

▲東家福善議員(鎭南浦) 肥料不足に對し如何なる對策があるか、物資物價統制の範圍、勞金に對する統制如何、なほ鎭南浦の工業用水について、現在の道の計畫ではまたく遺憾と思ふ

▲瀧山產業第二課長 物價統制は昨年二月以來、公定、協定價格を合せ約二萬點を指定してゐるが、今後は價格統制令により公定を必要とするものには全部行ひたいと思ふが、本府の方針によつて決定するものである

▲小泊產業第一課長 工業用水は昭和十三、四の兩年に亘り本府中央試驗所と共同で大同江と鎭南浦の地下水を調査した、そのうち大同江においては平壤、保山間の區域は豐富な用水試驗を行ひ用水に適當と認められる箇所は平壤から鎭南浦大同江合流點までに鎭南浦は三ケ所の地下水を試驗し、うち一ケ所は豐川で既に工事に着手してゐる

▲野世綾內務部長 低物價政策に順應して今月一日から十錢勞働關係の勞金を統制してゐる

▲山本產業部長 昨年肥料は不足してゐるといはれたが、實際は不足してゐなかつたのである、これは配給の手違ひといふよりも拂ひ合が原因してゐる、肥料は金肥のみでなく堆肥とも助按すべきもので、この點萬全を期して獎勵してゐる

▲高山英一議員(平原) 現下の重大時局に際し食糧の增産は最も必要である、十六年度の增産見込數を明らかにして頂きたい、農地管理令が十六年にどの範圍まで適用されるか、私は食糧增産は農民の自覺にあると思ふ、農村の實情からみて今後農民に熱意を注ぐやうにしたいと思ふ、しかしこれは協力運動等のみでは萬全を期し得ないと思ふ、まづ農民に農業に對する愛着心を持たせるやうにしなければならぬと考へる(この外穀價、籾供出制度の改善について質す)

▲青丸農政課長 增産計畫は從來個々に目標指導計畫をなしてゐたが十六年度からは國家が割當てたものを基礎とし邑面指導をなすことにしてゐる、農地管理令は價格的なものに適用し大體行政的に行ひたい

▲山本産業部長 穀物檢査所の道營は本府の方で容易に決定しないとで當分見込みはないと思ふ、籾の供出は慣行に習り現在の方法を變へることは困難である、しかし價格上改善する箇所については考慮する

▲松尾六郎議員(平壤) 今冬燃料問題が重大化した、今後かゝることを繰返へさないよう善處すべきであると思ふ、平壤は現在人口卅萬と稱せられ今後卅五四十萬と增加の傾向にある、これに對し從來の方法では補ふことは困難である、薪の不足の原因は價格にあると思ふこゝに重點を置かれたい、松炭についても代用燃料を用ひる等の方法はないか、現在のまゝでは解決の方法はないと質問勸業關係、動勞管の質議を終り休憩、同三時五十分再會、教育費に移る

▲大山晃議員(平壤) 教育問題は國民の資質向上を圖る見地から體育に重きをおくやうになつたが、これでは智育が低下する恐れはないか、また平壤に女學校新設の意思なきや

▲野崎內務部長 國民學校に入るによると戰爭、藝能などあり、體育偏重とはなつてゐない、將來道立女子中等學校を設置するとしても平壤になるか否かは判らぬ、平壤には現在三ケ年の女學校もあるのでこれを獨立するなど方法も考へられる

次いで安本德鶴議員(中和)から國民學校職員配置に關する問題、衛生問題等につき二、三の質疑應答あり同四時散會

平南道會雜觀

▽…全面的な協贊の意を表して初日の質問は頗る低調をみせた平南道會も、第二日は俄然活況を呈し、なかには前日の鬱憤を晴らすかの如き質問もあり、下意上通の色彩に溢れた

▽…松原本副議員の傳染病豫防の方法として平壤府內の汚物處理の說は御尤もではあるが、これは府會で質問する方がきゝ目があらう「ソリヤわしや知らん」と笑ひながら手を振つて答へる邊りユーモア一齣、かくて二日目も和氣藹々かに議事進行

▽…との高山英一議員の質問はいさゝか的外れ、勞りにゐる池畑社長今井頼次郎議員の勸業受益をお察し下さい、休憩に入るや今井氏曰く「昭和十三年以來價格の騰つてゐないものは電氣、瓦斯、電車、水道のみである、水道は別であるが後の三ツは私の方でやつてゐる、機械、器具その他材料は全部騰つてゐるのにその苦衷を察して貰ひたい」とはナルホドく、だがまだある、道會議員の日當も騰つてゐないデスぞ

▽…單車とバスの共通切符を發し別々に買ふやうになつたことは價格統制令に低觸しないか…

氣はよく諒解されたとは嬉しい、しかし議員を發ふ質疑の中で質問に類するが如き發問も見受けられた、快活など何處に行つたかと思はせるやうな時局攻略のための質問に類する如き發言なき…

慶北道會 第四日の

先づ生擴、食糧對策

第一讀會も翼贊會議の精神で 質問答辯ともに整然

【大邱】慶北道會第四日は廿五日午後一時五分開會、先づ高橋議長から昨日上龍內務部長に打電した道政懇談に對する返電の披露があり、「……御健闘あらんことを祈ると共に、皇道仕仕中の御精神を奉讀し今後も相變らず御指導を乞ふ、なほ各位を通じ道民諸君へ宜敷く御傳へを乞ふ」の披露があり、昨日に續いて議案全部の第一讀會に入る、質疑應答は翼贊會議の精神に則つて質問も時局對策の生擴擴充、食糧對策、國民精力運動、經濟統制等に集中されて頗る整然かつ重要なものが多く、番外の參與員の應答も要領を盡して頗る簡明に行はれ午後四時散會したが、質議應答の主なるものは左の通り

▲質問 籾の供出についてはその搬出に不便な點あり、且つ買上代金の支拂について不備の點があると思ふが改良は出來ぬか

▲答(竹山產業部長) 籾の供出は倉庫の關係で賣價誠に氣の毒な點もあるが現在のところ已むを得ない、買上金支拂については農家の不便も考慮して金融組合が當つてゐるが、壓迫關係で府郡の各支店が取扱つてゐる、豫め農家の不便を考慮し、今年は特に金融組合にこれが支拂代行事務も行はせてゐるやうな實情であるが、決して現在のまゝで充分とは思つてゐない、何れ將來改善して行くつもりである、また買上資金については本店から充分融通出來ることとなつてゐるから何等の不安はない

▲質問 蠶業增産に對する林道開設費は少くないか

▲答(佐藤山林課長) 今年度には計上の林道開設で差當りの增産には支障ないやうに全力を擧げて努力する

▲質問 道會も年一回では民意暢達、官民の完璧は期せられぬから再々道政懇談會を出來ぬか

▲答(高橋知事) 道議員はさう再々出來ぬが、總力聯盟關係とかその他の關係で御集り願つてもよい、また道政に關する御意見があつたら何時でも書面なり或は出掛けて來て述べて頂きたい

▲質問 現在農民は混食を勵行せず白米食をしてゐるものが多いがその原因を調査して混食の徹底を期す要はないか

▲答(竹山產業部長) 充分調査して混用せしめることとする、一面これは從來の豐作だからとの見方もあらうが、國策上のことゆゑ凡ゆる場合を考へて貰はねばならぬとである

▲質問 警察官の待遇改善について

▲答(鳥山警察部長) 下級警察官については幾分か待遇策が講ぜられたが、まだ警部以上の待遇方法は講ぜられてゐない、主要都市における警察署長級が他の官署の首席に比べて頗る低いからこれが向上、速かに昇級させて貰ひたい

食配と保健に 質問は集中

二日目の黃海道會

【海州】黃海道會二日目の廿五日は午前十時十分から開會、臨席官の本府大久保事務官の紹介あり、金村議長から質問に對する注意あつて

▲松原議員 經常部衛生費の額は僅か卅五萬八千餘圓に過ぎず、百七十萬道民の保健衛生及び醫療行政の萬全を期し難いものと思ふが如何

▲二宮衛生課長 一般衛生費は少額であるが、傳染病豫防費、獸疫豫防費の如き防疫費は必要あるときに國庫を受けることになつてゐるから防疫衛生の施設は支障なきものと思ふ、一般衛生施設に對しても國庫の許す限り萬全を期すべく努力してゐる

▲松原議員 米穀統制組合として道に道糧穀配給組合があるが、各郡に郡糧穀配給組合があるが、これは從來の道農會又は郡農會をしてやらすべきものではなかつたか

▲古瀬産業部長 農會は農會として固有の使命により事業を擴大すべきもので國策たる米穀政策による道糧穀の統制組合は統制の實施はこれを官の施設によるとし全般的個々のものとして業者及び生産者の有機的統制として配給組合を設立せしめて道內生産米穀の實積收買及び需要供給の圓滑を圖るためにあらゆる努力を拂つてゐる

▲松原議員さらに實例をあげ道…は郡配の不合理な點を指摘、農村生擴の大方針にもとりまた農民の福利を無視するものであるから當局の一考を望めば

▲古瀬產業部長 生産者よりの買上げを價格に強張されてゐる狀況であるとの御話だが、それは米穀價品の搗合の價格と思ふが、米穀價品は政府及び政策において千差萬別のもので一律に自給價格によるわけにはいかない、配給組合で雜穀を買上げるときは農會の技術員立會の上品質及び搬目を査定し公平の評價によつて買上するものと思つてゐる

▲松原議員 自作農の創設について知事からも米穀政策に對する本府の方針から雜穀配給組合の機構及び指定使用に對し詳細說明、更に質問

▲和永農政課長 自作農地設定計畫は昭和七年から十六年まで十ケ年の計畫で既定計畫によつて續行すべく、豫算の範圍內でなるべく多面積の自作農地を設定することに努力してゐるが、近年は地價高騰のため…にわたる自作農地の實施に困難となつて來たのは遺憾とするところである、本施設は本府の方針によるもので、將來とも本府の方針により量的に質的に充分考慮して自作農創設に努力する

はとの御意見は一理あるが、官制關係に關することゆゑ、機會あるごとに本府にもその趣旨の強調に一層の努力を拂ふことにする

▲質問 總力運動經費から半島在來の市と市日の整理をされては如何

▲答(池崎商工第一課長) 弊害のあるところは整理してもいゝと思ふが、地方における日用必需品の需給その他地方經濟には大きな役目を果してゐることは無視出來ない、弊害の排除については大いに總力運動によつて努力したい

▲質問 官公吏の俸給を讓らないか

▲答(山本內務部長) 下級官吏の待遇については昨年來道として優遇して來た、また年二回の賞與、家族手當などもその主なるものである、しかし現下の社會情勢に鑑みれば充分ではないかも知れぬが、またその他に感謝の意をあらはす方法も考慮されてゐる當で、これについては大いに考慮するつもりである

黃海道會錄音

▽…二日目の道會は總べて本問題に入つたが、議員中の闘士はなんと云つても新參の松原君と松本郡…の松山君だ▼この日もまた松山君、例の能辯を振つて二時間に亘り永々と質問を發していやがらすから(チト過ぎたかな)▼人を喰つた答辯は古瀬産業部長で松山議員の食糧問題の皮肉に對しても手ぬかりなく、淳々と說いて譲らぬあたり大した腕、いやお見事である▼衛生問題で明快なる答辯をするのは橋山地方課長と初答辯の井上警察部長、それに渡邊議員も活躍、いづれも意見交換組▼糧穀組合問題議論に花咲き長々しき質問に組合長の馬鈴薯の論…一言も聞き漏らさじと耳を傾ける▼流石に議員道會、二日目の一日で半ばすぎた形

銅貨獻納運動

一人一錢は獻金しませう

【咸興】聖戰下に迎へる第二十六回陸軍記念日を期して全鮮的に實施される一錢銅貨獻納運動に呼應、咸興聯隊區司令部管內でも一人につき一錢銅貨一枚を獻金することになり二月二十五日までにこれを取り纏める豫定である

更に四萬人を入植

滿洲國開拓第一期計畫終了近し

【新京】遠く滿洲の曠野を開拓すべく移住せしめる滿洲開拓民は萬戶、卅萬人の第一期入植計畫は愈々十六年度をもつて終了することになつてゐるが、今日までの入植者數は僅かに三萬戶六萬人、この外に青少年義勇隊の訓練生四萬人、合計十萬人で約三分の一程度に過ぎないので、當局では計畫最終年度を目標に整へて早く目標の目標數に達せしめるべく躍起となり、昭和十六年度には四月より十一月末までに、第十次開拓團先遣隊、本隊第十一次先遣隊等、集團、集合の兩農民合せて約四萬人を入植せしめるべく計畫を樹立してゐるが、この計畫の中約六十パーセントは鐵道で輸送されるものとみられるので、今年度も鐵道は相當混雜はふものと見られてゐる

家の賣買に御注意

【釜山】家屋土地賣買にも御注意一府內佐川町五一九番地▲(こ)は同町五一九家屋一棟を昨年五月東萊郡の金某から二千圓で買ひ受けこれを本年一月同府佐谷町花塚榮吉郎に二千七百圓で轉賣した事實が判明し、土地家屋價格停止令違反として取調べ中である

一般國民は食料品、諸雜貨、日用品等には公定、協定、停止、指定等の價格が制定されてゐるとは周知してゐるが、土地家屋の賣買に價格停止令が制定されてゐることを知らずに違反してゐる傾向があるので注意されたいと希望してゐる

昭和十四年九月十八日附の時價に移した金額で賣買せず、これに多少なりとも利益を加へた場合には違反になるのである

昌福丸缺航

【麗水】關麗連絡船昌福丸は廿七日から入渠し汽罐の修繕や船底の掃除を行ふため三月三日まで四日間缺航することになつてゐるので同期間中は朝陽丸一隻のみで隔日運航をすることになつてゐる

清津敦賀航路 八航海となる

【清津】敦賀北鮮航路の「はるぴん丸」は定期檢査のため中間入渠の豫定であつたが同船の入渠は都合上延期されたので清津―敦賀航路は左の八航海となつた
▲はるびん丸、一日、九日、十七日、廿五日▲氣比丸、七日、十五日、廿三日、卅一日

生明太腐敗 事件一段落

【元山】既報一京城府黃金町一八七柳昌信氏が西湖津中央商會を通じて興南商事會社より生明太二百叭を買受け一叺につき九錢にしたものが八錢となり冰が入れてないため腐敗し損害八百圓を蒙つたといふ事件はその後關係者で協議し合ひ中央商會の麥時九氏が五十圓、興南商事株式會社では二百圓合計二百圓を出し一段落を告げる

颯爽と女税關吏

婦人旅客への親心 近く安東驛その他に配置

【安東】安東税關では內地から大陸、大陸から內地へと續く旅客と税關員との接觸面の融和を期して、從來婦人旅客の取扱ひ上に税關員との接觸が相互の意思疎通を缺くことがあり、また鮮滿國境の關門安東の明朗化に一役を買ふ女税關員の登場は早くから要望されてゐたが、今度婦人旅客に親しみ易い女税關吏を配置することとなり、税關所では高い教養ある明朗な女子を募集し、これが採用者に對し直ちに高女卒以上の教養ある適任者を決定して基礎的教育を行つた上三月下旬までに安東驛及び鴨綠江渡江場、税關監視所に配置する筈で、旅客への明朗な氣分を與へるため女子税關員の服裝も新たに制定すべく研究中である

明朗化を期し婦人税關員を配置して婦人旅客への取扱ひを行ふため、かねて中央へ請可申請中のところ廿五日許可の指令があつた、從來婦人旅客…先鋒的なデマにより兎角問題を惹起しがちであつたが、婦人税關員の出現によりこの種不快な問題は解消する譯で

全鮮一の"緬羊郡"

計畫八年を迎へる會寧に 春には大部隊がお輿入れ

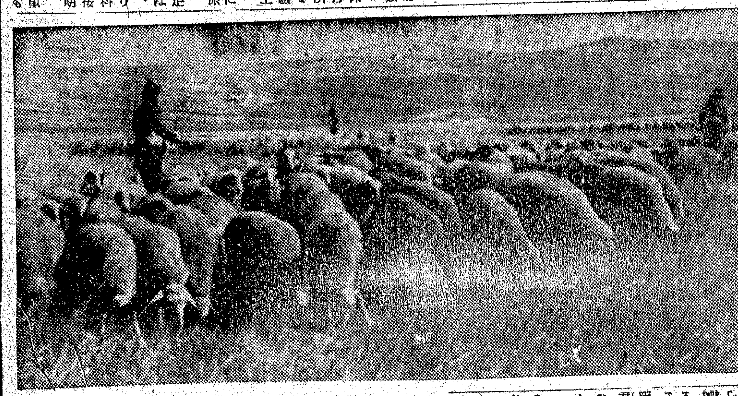

【會寧】半島一の緬羊郡として折紙付けられてゐる會寧郡は、昭和九年四月はじめて郡農會により緬羊の飼育が初められてから本年で八年目を迎へることになつた、郡農會の指導により郡內各邑面の公共團體及び農家に普及され、現在では飼育頭數約九百頭にのぼり、本年度は六割增の千五百頭飼育計畫が郡農會でたてられ新年度早々には滿洲の本場から大量お輿入れがある筈で、郡飼羊場ではその移譽の來着を手具腕ひいて待受けてゐる、なほ、會寧郡內緬羊繁殖率は例年にも百%近い好成績を示し、本年度も大半は種付を終了したが、これまた非常な好成績である、生めよ!殖やせよ!そして緬羊國策の礎となれよと松原郡農會長をはじめ農會員等は、「緬羊會寧」の完成に汗みどろの努力をつゞけてゐる【寫眞―會寧郡飼羊場の放牧】

れ、非常な好成績を示し、今では各農家に、なくてはならぬ家畜とされ…

天晴れ製圖工

講習終へる二傷痍軍人

【釜山】職業學校では昨年九月から傷痍軍人二名に對し六ケ月間機械製圖の講習會を行つてゐたが來る三月七日晴れの卒業式を擧行することゝなつた、一人は府內東大新町二ノ三〇勳八等上等兵柳時勳君(二七)で昭和〇〇年〇月〇日名譽の戰傷を受け北支戰線にて戰傷して名譽の戰傷、今一人は府內凡一町朝鮮紡織社宅內林田九州男君(二一)で昭和〇〇年〇月〇日聰治中支戰線で赫々たる武勳を樹てた勇士であるが戰病のため歸還したのである、一人前の腕前に磨き上げて卒業式の日を待つてゐるが就職先も內定してゐる

釜山商圈開拓 北鮮で見本市

【釜山】商工會議所では北鮮地方における釜山商圈の開拓を目指し同方面主要都市の巡回見本市を開催することになり、期日は三月五日から十四日まで十日間の日程で開催することに決定した、巡回都市は元山、咸興、城津各地で、商業部會から秘山、今井、井上、大黑の四議員始め二十名が參加することになつた

十五日ごろ本放送

待望久し大邱放送局

【大邱】早く開始したら―と十七萬府民待望の大邱放送局は假放送を行つてすでに半年を過ぎるも時局下諸物資の手入難その他のやむなき事情で今日まで本放送に至らなかつたが鄭聯古醫局長始め全局員とともに本放送開始を目指して物資の購入その他に全力を注いだ結果、今のところ約八分通りの設備が整ひ直接技術の機械の裝備檢査も殆ど濟んだので愈々來月十五日ごろ本放送を行ふこととなつた

疱瘡益々猖獗

【釜山】日增しに猖獗する釜山の疱瘡・府內凡一町五〇一洗濯業曉下利元完の四男鍾表鍾(一〇)は去る一日種痘を受けて蔓延したが疱瘡と診定、同町五〇五日傭人…田由佐疱瘡、馬山府生…時用(二)が府內大倉通三丁目の空地で發病、廿五日午前何れも眞性と診定され府內の發生患者計は七十五名に上つた、男女別に見れば男四十八名、女廿七名、死亡は七名、全治十九名で現患四十九名である、なほ慶南道內各地にも猖獗が蔓延し廿五日現在で道內累計百廿八名に上つてゐる

斷髮は斬首

頑固な丁髷保有者連

【求禮】本郡の斷髮成績を見ると去る十二月末現在で申髮人男の總數一四、五三九人の內求禮面四人▲良文面四六人▲土旨面一六人▲馬山面二人▲光義面二五人▲龍方面十一人▲山洞面五〇計二七人の保有者が今尚殘存してゐるがこれ等の丁髷保有者は壯年者には見ることなく、封建的迷蒙にとらはれた時世知らずの老人連が占有し中にはチヨンマゲを斬ることは首を斬ることゝ考へてゐる頑固な老人も居るとの由、これ爺ちやんが生存する間は保存者絕無のところには行くまいといはれてゐる

宛ら仙境の壯觀

珍しや安東に鶴の名所

【安東】これは珍らしい安東管下に鶴の名所がある…安奉線湯山城驛から下車、バスで約一時間の行程、鳳凰城の大孤の一帶は古來鶴の名所であるがとくに毎年三千羽の鶴が飛び舞ひ降り仙境の壯觀を呈するので、本年は中央當局をはじめ警察、滿洲國の各官廳、社その他の關係者が大々的に見物をすることになつた、よつて安東觀光協會の池田主事、ビューロー川野主任が二十六日一足先に同地を踏査し各種の準備を行ふことになつた

荷物事故防止の懇談會

【釜山】三月一日から七日まで全鮮鐵道一齊に行はれる荷物事故防止強調週間の趣旨徹底を圖るため釜山驛では廿七日午後一時から公會堂小會議室で驛員其他關係者を招いて懇談會を開催

舊會館と土地 方面事業に寄附

最後を飾る"大邱勞働學院"

【大邱】既報=「分配か?」「公共事業に寄附か?」今はその存在を消えんとする大邱勞働學院の所有財産として殘つた府內西城町一五〇六の舊會館の建物と土地二百三十九坪の土地と四百八十一坪の林野をめぐるいはゆる大邱勞働會事件は、昨秋大邱署の取調べを受けて送局(書類)以來司方法院で取り調べを行つてゐる、更に京城覆審法院で目下調査中であるが、關係者らの意響が進められてゐるなど著らの意嚮を徹底し、このほど同事件の中心人物であり時局柄一般の注目をひいてゐるが勞働會長金光德氏は去數名は數回にわたりこの問題を中心として再三協議を重ねた結果、第一に同問題が法廷にまで飛び出るのは時局柄よくないことと第二にこの財産をもつて有効適切に使ふところに寄附するがよい一とと意見が合致し、これが財産處分方について三種類を加へた結果、府方面事業に寄附することに決定したので二日中に府內を院議の舊會館に會員約三千名のうち集合可能者は全部集つてその決議文を作り、同問題管理中の京城覆審法院に提出することとなつた

印刷業者合同か

【元山】益々深刻化する印刷用紙不足に印刷業者の悲鳴が高まり元山府內において營業する十三ケ所の印刷業者中比較的大きな四ケ所を除く九ケ所は何れも用紙不足のため開店休業の狀態である、之が過去の實績はあつても用紙がないため簡易の策として印刷業者の大同團結による合同印刷所設置案が擡頭するに至り近日中に何らかの形式によつて對策が講ぜられるものと見られてゐる

ばい毒で苦しむ人へ 百名限り無料で親切に

月經やく 専門の 月經藥

早くかも月やく不順でお困りの方にキキメの早い月やく丸ヨクキク良く月經かなしみ藥をお奬めします、代金は後拂ひ

このばい毒に皮膚病以外の醫師も困る中で自宅で手輕く治せる方法を…お知らせします…東京市…

"ネオ"ネオギー!といふくすりをのむと、元氣がつく食慾が旺んになるなどの好作用があるが、特に服用者に悦ばれてゐるのは、蒼白い顏色があかみを現して見るからに丈夫さうになつてゆくことである。

"血色"が良化したといふのは勿論、胃腸その他の内臟も丈夫になり、内分泌腺も調整されるといふやうに、貧血の原因が癒されて增血し、且つ全身的に強化されたためであつて、一時的の品では到底このやうな効能はない。

"併も"血色が良くなるばかりでなく、體に力がつき衰弱は恢復し、病氣の治癒も早められるのであるから、貧血や冷え症の人は勿論、體力の衰へてゐる人、病氣の人には、まつたく良藥と云はねばならない。

價格 約一月量一圓五十錢。四圓、九圓。藥店にあり。直接送藥希望の向は振替口座拂込で藥價だけ送金あれば實費次第送藥す。

東京小石川駕籠町 日本微生物研究所 (NN1%D-1370)

六〇六號と水銀劑

土肥慶藏博士の水銀療法に基き病毒治療の二大原則たる六〇六號と水銀劑とを比較檢討し、年の實驗研究により潛伏性及び潛伏病毒に對しては全く水銀劑の効果に多大の信頼を置くといふ結論に到達したのであります。殊に脊髓、神經系統內臟諸器官に移行せる病毒に對しては水銀劑は其副作用にて恐みきらはれてゐたのであります。而るに從來の水銀治療の原則に随ふのが常道であります。此處に於て當社は凡ゆる弊害を排ひとの水銀の毒性を除き有效に且つ迅速に効果あらしむる爆コロイド水銀劑コロイゲン錠を完成したのであります。故に本劑コロイゲン錠を推奬す。

水銀內服藥 コロイゲン錠

(コロイゲン錠定價)二圓(四十錠)四圓(九十錠)七圓五十錢(一八〇錠)十四圓(三六〇錠)三十圓(九〇〇錠)

全國有名藥店ニアリ品切レ又ハ地方ハ直接本所へ振替又ハ爲替ニテ御申込ミ下サイ。

東京市芝區高輪北町三三 原澤水銀研究所 電話高輪二六三、三九七一 振替東京八〇五二一番

株 三十年史

東大鐘 株株紡 (既往卅年間毎月最高最低相場表)

送呈 御一報次第

東京日本橋區小網町壹丁目 聯合證券株式會社 電話茅場町 五〇五一番 五〇五二番 五〇五三番

急性まん性

りん病再發の心配を解消!

現今斯山あるりん病の藥は比較的早く膿の分泌を止めるがこれでりん病が治つたと安心するのは間違であり、りん病の窩に膿が分泌されるのは人間の身體が内部の病毒を排除する必要上現はれる症狀であるそれ故藥の力で無理にこれを止めるのは自分自身の體力による自然治療を妨げるのである斯樣な

誤つた療法

による人が多いから往々急性りん病ですむものを慢性にしたり、又上睾丸炎や攝護腺炎或は他の合併症狀を併發するのである要するにりん病の根底を治さずして單なる一時的の治し方では駄目である。老舖家傳の漢方藥・結毒內掃丸のきゝめは膿の分泌作用に協力して悪いものは總て體外に驅逐し淋病を治す最後の目標たる尿の濁りを除き全く清澄なる尿にする事を主眼としてゐるからりん病並に其の關係症狀は急性まん性の別なく此藥で治す事が出來る際に他藥に依り胃腸を害するとか腎臟を悪くするとか或は神經痛を誘發する等の

複雜なる藥害

や副作用は結毒內掃丸に限り一つもない又一度此藥で治れば再發したり合併症狀を併發する心配がないので同病者に非常な信用がある今日淋病に惱む人或は既に治つたと思つてゐる人も後を保證する爲ぜひ服用する必要がある。

老舖家傳 結毒內掃丸

藥價一・七五三・五〇四・〇〇一〇・〇〇送料十五錢 明治藥品 京都五條通河原町西 (電話一六六) 本舖 山本治兵衛商店

準禁治産宣告取消

本籍京城府南米町四五三番地 住所同府南米町一八番地ノ二 木川月雄(舊姓名崔月雄)大正五年三月七日生

右ノ者ニ對シ昭和拾貳年六月拾貳日京城地方法院ニ於テ爲シタル準禁治産宣告ハ昭和拾六年二月二十四日之ヲ取消ス

昭和十六年二月二十五日 京城地方法院開城支廳

朝鮮郵船定期

◎仁川より青島上海への最捷路

慶安丸 二月十六日午後六時
釜山丸 二月廿一日午後十時
平安丸 二月廿六日午後五時
慶安丸 三月一日午後五時

仁川出帆右ノ通リデスガ時間變更ノ取扱ガアリマスカラ出帆時間前乞ニ御乘船願ヒマス
◎北鮮・釜山より上海・青島行

仁川 港出帆豫告

△朝鮮郵船株式會社 京城府南大門通五ノ一 代表電話本局(2)四一九五番

◎新潟敦賀行 長白山丸(羅津 元城津 山津) 二月十二日 二月廿一日 三月十日
清津丸(羅津 元城津 山津)
長壽山丸(淸津 元山) 二月十九日 二月廿三日 三月五日
◎阪神行 江原丸(元城 淸津 山津 事務) 二月十八日 二月廿七日 三月五日
◎九州行 慶陽丸 咸興丸(仁川) 二月七日 二月八日
◎大連行 慶鳳丸(釜山) 二月七日
◎光州丸 二月廿四日
◎阪神行 木浦(仁川) 二月廿五日 二月廿六日
◎安東 興丸(仁川) 二月十五日 二月十二日
◎京濱行 金江丸(釜山) 二月七日 二月廿四日

辰馬汽船仁川港出帆豫告

△濟州方面 天潮丸 月 日
◎阪神行 板神丸 月 日
△靈州行 漢江丸 月 日
△大連行 辰福丸 月 日
辰馬汽船朝鮮代理店 仁川府本町四ノ十 興亞海運株式會社 電話八一三番

阿波共同汽船出帆

△天津 大連線
長山丸 三月五日 後入港 三月六日 前出港
第三晉丸 三月七日 後入港 三月八日 前出港
京津丸
△大連 芝罘線
日高丸
△朝鮮總督府指定船舶ニテ取扱ノ貨物ハ日本旅行案內所ニテ取扱ノ乘客ヲ扱フ
阿波國共同汽船會社代理店 仁川府海岸町四丁目 株式會社 野口商會 電話四二一、一七三番

入院隨意 原病院 專門 腦病 神經衰弱症 京城府淸凉里町 電光(3)二六四三

耳病 數年來の頑固な耳病が特效藥オーレントで早いのは二三日で叩くても一週間内外で完治す。藥價一圓、注文は振替昭和病院京城二三五〇へ九二番

毛皮 ナメシの御用に應ず 京城府竹添町二ノ三八 (水登浦) 山口皮革工場

カメラ レンズ交換と買入 京城府本町四丁目通り中程 水野寫眞機店 電話本五七一四番

求人 一、小學卒業以上廿四歲位迄男子 一、右記事務員其他 京城府本町二ノ一 日本鑛業株式會社

女給仕募集 年齡十七歲より二十歲迄の內地人 希望者は履歴書持參來談 京城府本町二ノ三 扇城旅館內

掛置時計修理師 右至急募集す希望の方は御來談 京城府本町二 株式會社 村木時計店 電話本局(2)四七〇二番

洋裁新期生募集 四月十日開始 詳細は規則書(郵券三錢封入)照會の事 京城府本町九ノ二番地 (京城驛前) 京城高等洋裁女塾

女中採用 住込にて優遇す內地人在籍者の事 希望者は本人來談ありたし 京城府旭町二丁目 大阪合同株式會社

女中採用 年齡二十歲以上三十歲迄の內地人で經驗有する希望者は本人直接來談ありたし 京城府光化門通 ホテル白雲莊 電話光化門(3)三三四八番

特別案內

賣家 市內繁盛地階四丁目ノ八番地二階建現在營業中(旅館向) 詳細は要來談

犬の病院 岡崎町二ノ三番地 山田家畜病院 電話龍山一〇三番

雜件

賣家 黃金町六丁目にて交通便利の位置四戶七坪二百圓 良く庭木あり備へ良し 家屋七坪… 閱覽見學は賣家直接 黃金町七ノ三三

募集 土木建築に經驗ある者 人二名採用 京城府二ノ二四、龍山… 合資會社東亞アスファルト工業所

藥局 生募集 經驗有する者 京城府仁川… 岩井病院

雇人 八

京日案內 料金表(料金は總て前金) 一行…十一字詰 一回 …

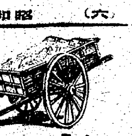

老春（14）

川口松太郎（作）
伊勢良夫（畫）

寒夜（四）

逢田はおとなしく歩き出した。局長を、お父さんと呼ぶ少年は何者だらう。千枝子の外にまだ子供があるのだらうか。

一町ばかり歩いて、道端で車を止めて、バットを喫ひつけた。一思ひの外に時間がかゝつて燈火より遅くなつてゐる。曇つてゐた空が割れて、星がちら／＼のぞき出した。

局長を父と呼ぶ少年。聲の樣子では千枝子より若く聞える。

『誰なんだらう。誰がお父さんと呼ぶのだらう』

考へたが判らぬ。

三石へ來て四年になるが、一度も聞いた事がない。千枝子の外に子供があらうとは。

『四年も同じところにゐて、判らぬ筈はなし、三石と八木澤と目と鼻の先にゐながら、口うるさい村民の事あれかしと待ち構へてゐる中で、何の噂も聞かぬ筈はないのに……』

腰掛に腰をおろして、一本のバットを喫ひ切つてしまふ頃。カンテラを下げた局長の姿が近づいて來た。

逢田も、吸殼を棄てて腰を上げた。

『やあ、すまん。すまんかつた』

聲が何時もとは違つて、

『寒い中を待たしてすまなかつた』

『いゝえ』

『どうも、飛んだ者が追ひかけて來て、馬鹿な奴めが……』

『誰方なんです』

聞いては惡いやうな氣もしたが

『局長をお父さんといつてましたが』

『……』

『僕もびつくりしたんです。誰方なんでせう』

『……』

やつぱり聞いては惡かつたのだ。局長は何にも答へなかつた。默つてゐれば好かつた——氣まづいまゝに、無言で並んで歩き出したが、

『逢田君！』

足は止めずに、

『たのみがあるんだがなあ』

『何ですか』

『今の、俺を追ひかけて來た子供の事は、默つてゐて貰ひたいのだ。家へ歸つても誰にも云はずにゐて貰ひたいんだよ』

『承知いたしました』

『別に、隱さねばならん事でもないのだが、餘計な事を耳に入れる事でもないと思ふものだから』

『……』

『知らん顔をしてゐてくれ給へ』

『承知しました。何にも申しません』

『たのむ』

局長にしては珍らしく下手な物の云ひ方であつた。何かの祕密をはらんでゐるのがはつきり判る。

珍らしく聞いては惡いのであらう。逢田も、それつきり默つて歩いた。

氣のせゐか、元氣がなくなつたやうで、言葉少く平坦な道を、やゝ早足に歩いて行つた。

『なあ、逢田君！』

『はあ』

『さつきの子供の事だがなあ』

『はあ』

『隱すのもいやだから、正直に話すが、あいつは、俺の子なんだ。千枝子の弟に當つてゐるんだよ』

『さうですか』

『一つ違ひで、十七かな、千枝子はたしか十八になつたんだらう』

『はあ』

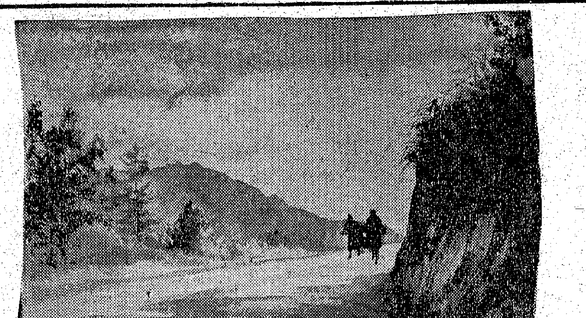

ウクキタ ラベル 除毛劑

男 女 毛深い方へ うれしいおしらせ

ヒゲ胸毛うでもすね毛其他身體中のムダ毛を愉快に脱毛する良藥有◆説明書はハガキ申込次第無代呈◎東京牛込台町六 鶴岡進文館

中風（ちうき）でお困りの方へ

良藥二日分無代進呈 お藥がキヽメかためしてみて下さい。◎新發賣の中風良藥スタール効力宣傳のため容器代入ヘガキで申込は二日分（四十錢）御希望に無代進呈します

◎東京市牛込區台町六 鶴岡進文館

鳩 梅の香

御火鉢へ梅の香の一粒は室内の空氣を淨化し樂園百花の精を漂はせます

お徳用竹筒入 外に上品各種

京都市寺町姉小路（鳩居堂京都本店）

鳩居堂

（登録商標）

新龍山三角地 入院隨意

西原産婦人科

電話龍山一〇三五番

最良の品質 最低の値段

パイロットインキ

2オンス入 ￥.20

皮膚科 泌尿器科 性病科 （入院室完備）

京城府樂園町一六〇（パゴダ公園ウラ）

金應允醫院

醫學博士 金應允

婦人科

痛みはとれ 心から温まる

女性美の榮養原素

月經不順、困難、おり物、下腹腰の痛み、足腰の冷感、頭痛、眩暈、不姙症等は、只に婦人科内部に疾患が起りつゝある知らせである許りでなく、女性ホルモン分泌の故障と減退により、目にこそ見えぬが、小皺をまし、フケや拔毛があり、目の傺は黑ずみお顔にしみがふえ、皮膚の艶やしさ、美しさが順次衰へて、お歳よりは、遙かに老けて、醜くなつて行きつゝあるのです。故に上記の樣な症狀が、一つでもあれば、早くお手當遊ばす事こそ、第一、婦人科の疾患を早く喰ひ止め、貴女のお美しさとお若さをいつ／＼までも保つ事になるのでございます。それには、病源を除く事は勿論、ホルモン分泌腺を整調し、ホルモンを增强する事が、何より大切な事でございます。

健全と女性美は是れで！

内地は勿論、世界各地方の御婦人方から御好評の一歩進んだ婦人科藥『複方惠乃玉』は凡ゆる原因から來る婦人科諸疾患の病源を根本的に治癒除去し、殊に、一瓶＝一〇・〇〇〇國際單位の力價を有する優秀純粹なる女性ホルモンを配劑し、ジルベル・ヒヨスチアミン、ハロゲン等々を始めとし、十八種配劑數十種の有効科學成分を含有し、月經困難、子宮内膜炎、おり物、頭痛、ラッパ管炎、卵巢炎其他婦人科諸症に迅速優秀なる効果を發揮し、痛みを除き、冷えを治し、尚ホルモン分泌器官を賦活鼓舞して、ホルモン分泌作用を增强し、貴女樣の健全とお美しさを完全にお守り致します。處女方も奧樣方も、是非お試しを!!

藥店に有り ＝品切又はお求めにくい場合は代用藥絕對なきにより直接本舖宛振替かカワセ又は、切手同封御註文下さい 小包便急送す。

定價 一圓＝五週間分 一圓八十錢＝十週分 三圓五十錢＝廿週分 徳用（特殊藥添付）六圓五十錢＝五十週分 十三圓

本舗 東京井之頭公園南通り 合資會社 實命堂本家 電話＝（代表）吉祥寺八番 振替口座＝東京一七七番 支店＝大阪・八幡・京城

無代進呈 『複方・惠乃玉』の實効をお試しの方は京城日報と見た旨御申込みになれば試藥一週間分と「女性の衞生」其他多數の書籍を秘密に無代送呈す。尚御申込みの方は其旨附記し

一歩進んだ婦人科藥 複方 惠乃玉

毎月の生理日時も是非これを！順調にし痛み治す

補血强壯

ブルトーゼ

各帝大病院常備藥

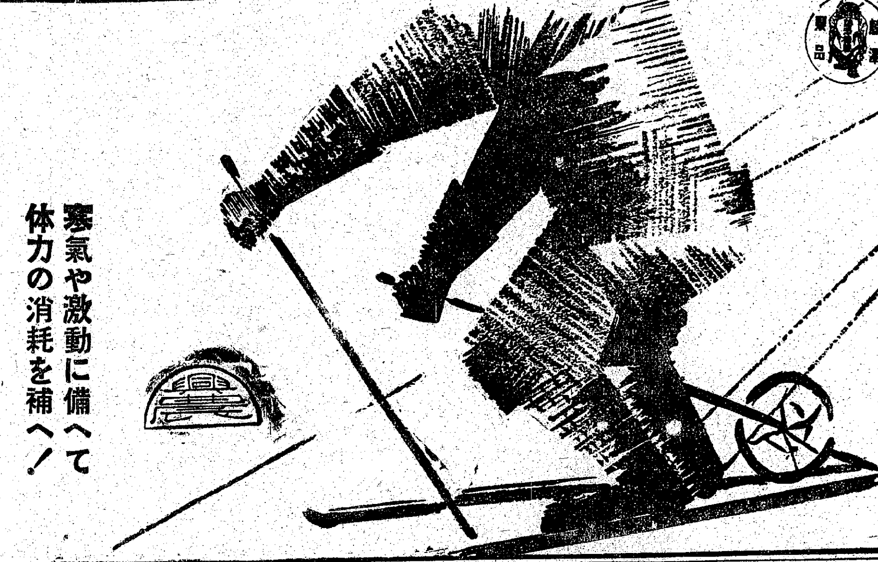

寒氣や激動に備へて体力の消耗を補へ！

貧血、結核腺病質の人は勿論一般健康人に於ても極寒の際或は過度の運動激務の後は疲勞素の蓄積並びに体力の消耗甚だしく 從つて身体の抵抗力は減弱し翌日の能率に莫大な影響を及ぼす許りでなく恢復力も衰へ貧血結核等發病の危機を造る事が屢々である

ブルトーゼは特有の造血力と身体各機能を鼓舞輚捷する作用により心身の消耗を補强し進んで寒氣や疾病に對する抵抗力を强大ならしめる好適品である

榮養不良	ブルトーゼ	惡液質 急慢性貧血 諸病恢復期等（小瓶一・二〇 大瓶三・三〇）
神經衰弱	アルゼンブルトーゼ	神經性諸疾患 皮膚疾患 佝僂病等（小瓶一・三〇 大瓶三・六〇）
虛弱兒童	ヨードブルトーゼ	腺病質 動脈硬化 肋膜炎等（小瓶一・三〇 大瓶三・七〇）
食慾不振	キナブルトーゼ	胃腸疾患 病後衰弱 ヒステリー等（小瓶一・三〇 大瓶三・七〇）
結核諸症	グアヤコールブルトーゼ	肺結核 喉頭結核 肺尖加答兒等（小瓶一・三〇 大瓶三・六〇）
産前産後	ネオブルトーゼ	發育不全 惡阻 浮腫 虛弱兒等（三・六〇 一・八〇）

株式會社 藤澤友吉商店

大阪市東區道修町二丁目 東京市日本橋區本町二丁目 京城・奉天・大連・天津・上海

バルブ コツク

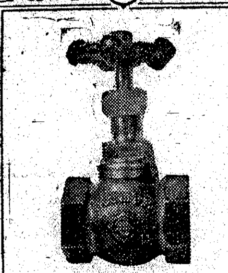

日本合金工業株式會社

工場及營業所 釜山府瀛仙町一〇二六番地 （電話八三五一番）

各種合金鑄造 各種金類製作

京城府黃金町三丁目永樂町通リ

内科 小兒科 レントゲン科

本田病院

院長 醫學博士 本田建義

院長ノ往診ハ可成午前中ニ御申込ミヲ願ヒマス

入院隨意 普通病室 隔離病室 病院用

電話本局（2）二四二三番 振替京城三三八番

秀優最產國 型八八種五十

ミシン ケイコー

特約店募集

京城府京町三 京三ミシン株式會社

電話龍山④七五九番 振替京城二八一番

正式 國旗

附屬品一切 製造卸商

大久保眞敏國旗部 京城黃金町三 電話本局（2）二一四番

特約店募集

カスミ網

極上絹糸製 貳拾間參拾間 四五拾間 四五拾間

京城府明治町一丁目（交番所前） 網類卸商 秋岡商會

電話本局二三九〇番 振替京城一一五一番

定價表贈呈（小賣共） 御申越次第進呈します

檢眼無料（學生に限り）

本院本眼科にて檢眼す

◇檢眼◇ 眼科長醫學博士崔先生擔任にて正確に視力を檢査して上げます

◇眼鏡◇ 三十餘年間の古き歷史を以つて熟練なる技術と精密な機械を完備して本部工場で正確に製造して上げます

京城驛前 セブランス病院

セブランス眼鏡部

麻絲。麻布。ミシン絲 マニラロープ。綿撚絲。紡絹（其他工業用麻綿絹絲）

帝國製麻株式會社製品 帝國製絲株式會社製品 大阪製麻株式會社製品 朝鮮專屬販賣部

半 愛國商行

京城府黃金町二丁目

電話長（2）三九四四番 六四八〇番 五番 振替京城五九九五番

高級清酒

金剛鶴

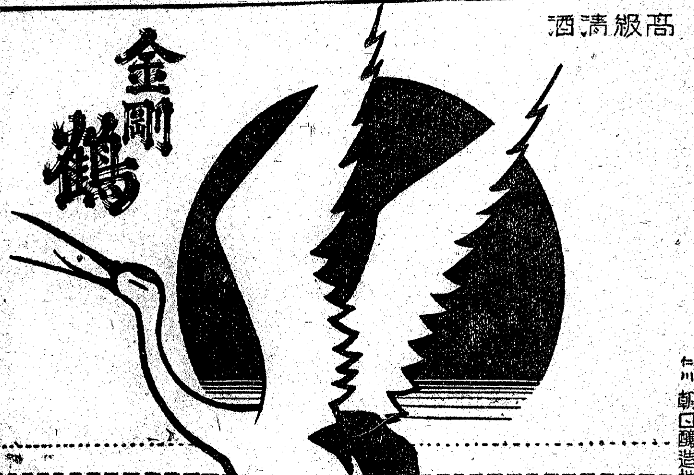

仁川 朝日釀造株式會社

体質改善

ヤトコニン

虛弱體質を改善强化して病菌に對する旺盛なる抗病力を與へ體內の自然治癒力を著しく增進せしめる

食慾增進、體重增加、盜汗微熱、咳嗽、喀痰の抑止榮養改善、不快倦怠感の消退等の自覺症狀の好轉を來し寒冷季の感冒呼吸器疾患に對する罹患を防止せしむ

五回分 三〇回分 一〇〇回分

一手販賣元 鹽野義商店 大阪市東區道修町三丁目

SY—308

頭痛に

テーリン

製造元・東京中村信治商店 朝鮮總代理店・京城新井藥房 清津新井藥房

專賣特許 ゼオラ 藥用齒磨

定價 廿五錢・家庭用罐入 一圓

新基礎劑ゼオライトによる科學的齒磨

發賣元 ○ミツワ石鹼本舗藥品部

從來の齒磨にないゼオラの三大特長

◇置換作用 ゼオライト分子は齒石を置換除去し、齒槽膿漏を根本から防ぎます

◇吸着作用 ゼオライト分子は口中の汚垢や細菌膜を完全に吸取り、虫齒・口臭を阻止します

◇收斂作用 ゼオライト分子は齒グキを引き緊め、咀嚼力を素晴しく增大します

この時局にこそ 治療より豫防の 完璧を期しませう

キ.26

防音 斷熱 保冷 保溫

工事施工

筒溫保的想理

マルダカ印 ダイヤカバー

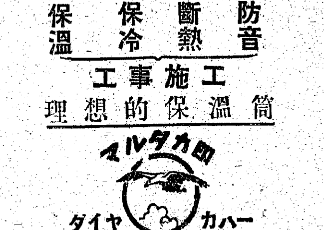

富豊庫在 說明書贈呈

發賣元 湯澤商店工事部

京城府大島町五番地 電話（4）1906

出張所 清津・元山・城津 羅南・古市・四京 ゴム部 城京

咳止め

氣管支カタールに 流行性感冒に 咽喉カタールに 百日咳に 喘息・肺炎に

フスパン

シロップ

包裝 大人三日分 小人六日分 七〇錢

權村製藥株式會社 京城新堂町

血の二・二六から 茲に五星霜

我らの齋藤子追悼會

憶ひ出の追憶も生々しい宛然の日が五星霜を經て再びめぐつて來た—朝鮮統治に偉大な足跡を遺し、今もなほ"半島の父"と呼ばれて慕しまれてゐる故齋藤實子爵の二・二六事件追悼會は、麗らかな快晴の日廿六日午後四時から故子爵の由緒も深い京城奬忠壇考方草薫寺で篠田城大總長、李恒九李王職長官、總督府糧政課長下飯坂元氏、北鮮製紙工業取締役藤原喜藏氏、朝鮮信託社長谷多喜磨氏外縁故の人々七十餘名參列して故子爵の質朴な遺志をそのまゝ簡素ながらつゝましく執行はれた。追悼會は大導師高階瓏仙禪師の香語讀經に次いで參列者の燒香諷誦があり、故子爵が生前その建立を發願して寄附した觀世音菩薩像の前で、數々の功績を偲びつゝ、國事に斃れ、國事に仆れた齋藤子の貴い犧牲に心からの冥福を祈つた、續いて故人の遺蹟、よき家庭人としての挿話等に温厚な人格を偲び、同五時過ぎ散會、なほ齋藤家及び春子未亡人よりそれ〲感謝の意味で金一封を贈られて來た【寫眞は追悼會】

國防獻金 京城義州通一ノ一〇六香田アイさんは廿六日朝金廿圓を國防獻金として西大門署に差出した、同竹添町二ノ一〇〇日高三郎氏も金卅圓を國防獻金として同日西大門署に差出した

「掛賣りを現金に」は 立派な價格違反

罰せぬがよきに計へ

同じ町内に住んで長い間取引をしてゐた雜貨屋や米屋、藥屋さんなどが『今後は一つ現金でお願ひ致します』といふのが最近隨分多いが、これが何と九・一八の價格統制令に違反するのだ 同令の第八條に支拂條件、引渡條件その他の契約條件の變更にして支拂者に不利益となるものはその限度においてこれを價格等の値の引上と看做す とあり、この

條文 から推せば掛賣りを現金賣りに變更することは立派な價格違反なのだ、同じ買物をするにしても現金賣ひと掛賣ひとでは消費者の氣持に與へる影響は相當大であるに違ひない、しかし掛賣りを現金賣りに變更することを價格違反として取締る理由はもつと重大である、この理由を服部經濟警察課長は次の如く說明する

「かりに全部の人が現金賣ひを實行すれば誰の家庭にも一ケ月分の生活費といふものが

現金 で遊んでゐるとになる、かやうに何處の家庭にも相當額の現金が遊んでゐるといふとは惡性インフレの助長を來たす一因にもなるのだ、掛賣りの場合を考へてみると各家庭では必要額だけを現金で持ち他は適宜に預貯金するとになるではないか—

理窟としてはもつともな話であり消費者にしてみても氣分的に樂な掛賣ひが出來て、しかもそれが惡性インフレ防遏の國家的大眼目に副ひ得るものならこれに過ぎた幸ひはないはずだ、この當貴な

掛賣 りを何故最近の小賣業者たちは現金賣りに變更してゆくのか—軍需産業の煽りを受けて商店員、從業員の使用數を減じてゐる各小賣業者は集金と配達の手數を省くために現金賣りに轉向したのだ、更に卸業者との取引、物品の配給規正などの影響をうけ現金を持たなくては商賣がやり難いといふのである、この事情は年額七萬圓から十五萬圓程度の取引をする小賣業者の場合によくあてはまるといふ、では卸業者はといへば卸業者の多くも小賣業者に對して現金卸賣りに

轉向 して來てゐるのだ、これでは小賣業者ばかりを責めるわけにも行かないのだが、消費大衆と密接な關係がある點で小賣業者が取り上げられたのである、しかし掛賣りを現金賣りに變更した小賣業者を取締るといふことは容易なことではないし、殊に金融梗塞を理由にあげてゐる以上無理な取締りなど出來ないのであるではどうするか服部課長に名案を訊く

【掛賣りを現金賣りに **變更** した小賣業者を罰するといふことは出來ないから、たゞそれが違反になることを指摘したゞけだ、打開策としては出來るだけ從前通りの商取引を行ふことだ、消費者側も掛賣りの便利さに馴れて必要以外のものを買ひたがる弊害を一掃せねばならない、結局小賣業者と消費者との歩みよりによつてほか仕方がないと思ふ、たゞ現金賣買が惡性インフレを助長するといふことだけは眞實である」

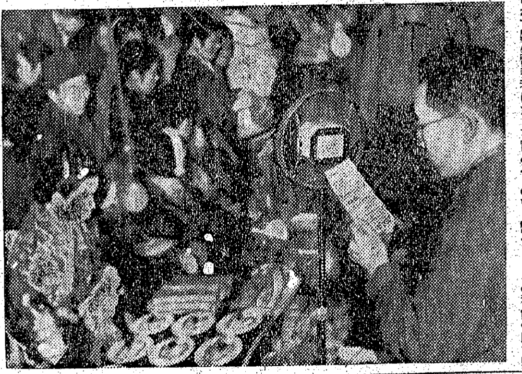

前衛戰を偲ぶ日迫る

大陸の前衛戰たる日露戰役を偲ぶ第卅六回陸軍記念日が迫つた、日本の國運が一にかゝつたその日、日本全國民は今世界動亂の益々深まるとき深い感動を思ひ起すのであるが、我々の感動も感謝も、そのまゝに終つてはならないであらう、まづ前線將兵への温かい思ひ遣りである慰問品、慰問文、それに我我の日常生活をそのまゝ新體制に即應させるとが必要なのだ、我々の生活自體が新東亞建設の原動力となるのだと思へばこの月は我々を更に反省させる極めて意義深いものがある【寫眞は陸軍記念日ポスター】

"この聲"好評

擴聲機でお値段や入荷案内 花園町市場の試み

"毎度有難うございます、長らく品切れのため御不自由をおかけしてをりましたコナミルクと練乳がまゐりました……"擴聲器を傳はる朗々たる聲にエプロン掛けで買出しの奧樣連がイキのいゝ鯛やまぐろの番台の前で耳を立てゝニツと微笑む、"何んて行屆いたサービス振りなんでせう……"といひたげな表情だ、京城花園町公設市場では市場内六十軒の業者が仲よく市場の新體制を築かうと懸命の努力を續けてゐるがなんとしても朝夕混雜の顧客から手ほどきするのが一番いゝとの意見の一致により六百圓を投じて放送擴聲器を二個そなへつけ廿五日から場内放送を始めた、朝は男女從業員が勢揃ひして一日平均一萬五千人を吞吐する市場内もこの案内放送で秩序整然として嬉しい風景を見せてゐる、京城府でも思ひがけぬ好成績に更に調査研究を加へ府内各市場にも及ぼさうと張り切つてゐる【寫眞は放送の花園町市場】

獻金二題 京城蓬萊町廿七番地植松一郎さんは廿六日妻マサエさんと龍山署に出頭し廿圓を國防獻金として差出した、また廿六日朝同署に銃後の一員よりとした女文字の書面と共に一圓の小爲替を封入し國防獻金方を依賴して來た

力作六十點

けふから債券ポスター展

"五勝貯蓄"を目ざし朝鮮殖産銀行では、先ほど鮮内向け債券賣出し「債券ポスター」を一般から募集中であつたが、このほど六十餘點の應募作品を得たので廿七日から四日間毎日午前九時から午後五時まで三越ギャラリーで展覽會を開くことになつた、會期中は日本勸業銀行提供による債券の即賣行あり、ポスター等五十餘點を陳列する、特に今回は應募が一般的なる人の特技を發揮させる傾向が見え乙女部隊を繰出し會場で即時心ある人々に一萬圓以上の"國債"、"二千圓勸業債"、"貯蓄債券"等を賣出すことになつた、なほ募集した六十點のポスターは一般の無記名投票により等級を決定する

經警陣擴充

懲りぬ闇へ斷乎鐵槌

陸服をわきまへず法網を潜つて闇取引をする不正商人に斷乎鐵槌を下し銃後の正しい秩序を保たうと京畿道では經濟警察陣の擴充に乗り出し、來る四月から警部七名、警部補三名、巡查七十名を増員、京城を中心に各地に完全な經濟警察の網を張り廻らすことになり、現在は二月一日から四月十五日まで各署に亘つて不定期に臨時經濟警察官を京城本町、鍾路兩署の外、京城府内の各經濟警察係に八名を増員することになつた、然し經濟警察係は全部警部補級であつたのを、今回の擴充によつてこれを警部級に昇格することとした、從つてこれに伴ふ相當廣範な異動が行はれる模樣である、之によつて經濟警察の活動は一層强化されるので當局では極力不急不要の旅行を取止めるやう要望してゐる

"歸國後も專ら日米親善に盡す"

在鮮卅三年の米人ウ氏語る

【釜山電話】時局に鑑み米國政府の引揚勸告が發布されて以來在住アメリカ人の引揚げが漸く盛になり、關釜聯絡船、東海道線及び關釜連絡船などの大陸ルート線で歸國するアメリカ人は益々その數を增加しつゝあるが、廿五日朝入港の關釜聯絡船興安丸では在鮮卅三年に及ぶ米人ロバート・ウイルソン(六〇)とケー・ウイルソン(一八)の二人が光州府から歸國の途についた、下關驛から御下付を受けた同日午後五時發列車で東上、また大邱から入港の東亞延長安丸では長老派大學で教鞭をとつてゐた夫と別れ歸國するS・P・ウイルソン夫人(三四)とヘイゾ・マリオン(一九)の兩孃を同伴して神戸に向つた、ロバート氏は

私は朝鮮に三十三年間をりまして最初は光州で病院を經營してゐましたが、この度本國からの引揚命令を受けたので名殘を惜しみつゝ本國に引揚げます、永い間兄弟のやうに附合つてゐた日本の人達にお別れすることは何よりもつらいです、歸國しましたら本國の人々に必ず日本の眞意を傳へ日米親善に努力したいと思ひます

と名殘り惜しげに語つてゐた

陽春に備へ列車增發 【東京電話】陽春三、四月の旅客激增期に備へて鐵道省では列車の增發を行ふ

支那での强盜に無期懲役 【東京電話】中華民國河北省遵化縣生れ鄭北興(二二)被告に對する强盜傷人事件は廿六日大審院第四刑事部で上告棄却、無期懲役の原判決が確定した、同人は數名を强盜に誘ひ昭和十年一月朝鮮平安北道に渡り前記住所に出店した支那人の店を頼んでゐたが生活に窮した結果、昨年六月十五日夜同人の遠縁向ひに當る鮮人方(當時四十二)方にしのび込み金品を物色中家人に騷がれたので肉切庖丁で家人に斬り付け左前額部に全治二十數日を要する重傷を負はせ金品を强奪し所向の婦人(當時二一)にも全治二週間の切創を負はせたものである

リンゴの買占め

これではならぬと業者が組合を結成

季節の果物リンゴが最近市場から姿を消し不評をかつてゐる、これを圓滑に出廻るやうにするため京城府内のリンゴ卸賣業者百五十名が一緒になつて京城林檎賣業組合を結成し各地から集るリンゴを一先づこゝに集めて中央卸賣市場へ吐き出すことになつた

リンゴ不足の原因は卸賣業者から中央卸賣市場青果部に集荷する場合指定仲買人でない仲買者が中間にあつて公定價の關係から冬期百匁廿三錢、夏期廿五錢に眼目して季節外に賣つて少しでも利潤を上げやうといふ先高見越の買占を行つてゐるためでこれらの手持ちが一日中だけでも二百二十八車六十四萬四千個に上つてゐるので今後は集荷會社から直接中央卸賣市場青果部に集つたリンゴを全部卸さうといふのである

廢品買ひ集めて獻金

"大和塾"街頭へ

ふら〱してゐる都會住まひの半島青年に大和魂を吹込み、がつちりした新時代に即應する日本青年に鍛成しようと、先ほど開設された京城竹添町三丁目"大和塾"では今回塾生に勤勞精神を鼓吹するとともに國防獻金の一石二鳥をねらひ毎週の日曜日には塾員生徒が打揃つて府内を戸別訪問、廢品を買ひ集めこれを金に替へ獻金することになり去る廿三日の日曜を利用、塾員生徒十七名が竹添町三丁目一帶の各家庭を訪れ古紙、空瓶、古新聞などを買ひ集めこれを賣つたところ十圓の純益を得たので廿六日西大門署へ國防獻金として差出した

鳩尾を落すと

身體がメキ〱丈夫になる

古來鳩尾を落すことは、保健の要訣とされてゐたが、國士、頭山滿先生を顧問とする東京麴町區四番町六、林式健康會で鳩尾を落して呼吸を明する健康法が研究され他の健康法で治らぬ人々でも續々治つて各方面の病弱者から非常に好評を博してゐる

今度國民保健運動として、全國に普及の爲め誰にも役立つ「鳩尾加整と健康」を一冊無代進呈する由なれば前記林式健康會宛『京城日報』で見たと郵ハガキで申込むがよい(廣告)

大森管長の善處を待つ

【東京電話】六百年の歷統を誇る總持寺派と永平寺派の法嗣を繼がせて兩派の爭ひに關する問題は何れもが分裂も辭せずと强硬態度を示しその成行は注目されてゐるが、廿五日午前十時半總持寺派代表神奈川縣長國寺住職安藤文雄師他四名が文部省に陳情、同日宗教局長に昨廿四日同派首末寺大會で決定された決議文と聲明とを報告して善處方を希望した

文部省としては目下の所兩派の爭ひに干與する意向はなく現在の曹洞宗大森管長が昨秋兩派の望ある人格者であり、又同師が最後の解決案を練つてゐるので當局としては大森管長の善處を要望することになつた

都市交通打合せ 都市交通の新體制を目指し總督府では廿八日午前十時から京城電氣、西鮮電氣、南鮮電氣、京義軌道の關係首腦者の參集を求めて軌道業務の打合會を開催する

釜山が首位

報債、貯債の賣れ行き

事變國債と並んで去る廿一日から全鮮一齊に賣り出された第六回報國債券及び第二十回貯蓄債券の廿五日までの賣渡狀況は報國債券が賣付高四十萬圓に對して賣渡高九萬七千百六十五圓一割四分二厘の賣渡割合となつてをり、地方別では釜山の三割九分二厘が最も秀れた賣行を示してゐるが、この外に豫約の分が十一萬二千七百四十二圓あつて平壤、元山は共に全額豫約濟みとなつてゐる、また貯蓄債券では賣付高二十五萬圓に對して賣渡高七萬四百二十圓で賣渡割合は二割八分一厘となつてをり局別では釜山が矢張り三割五分二厘で第一位を占め豫約分は總計九萬四千六百五圓に達し、これ又平壤、釜山が全部豫約濟みとなつてゐる

神兵隊公判 【東京電話】大審院特別刑事部に繫屬中の神兵隊事件第百十五回公判は廿五日午前十時五十五分より宇野裁判長、三橋、長谷川兩陪席判事係で開廷、病氣のため分離された大日本生産黨員に對して三橋檢事起つて論告をなし懲役二年六ケ月を求刑し同十一時五十四分閉廷

關門・世紀の工事をみる (下)

奇病や壓力と鬪ふ

海底のトンネル戰士

それはトンネル總司令官たる釘宮下關工事事務所長以下加納工事課長、梶木主任等技術陣が苦勞を綴つて考案した特殊工法採用の賜であつた、即ちトンネルの天井を一米角毎にコンクリートで固めつゝ掘進したといふ下關工事事務所自慢の工法で門司トンネル掘鑿に採用した前擴げ工法の劃期的な掘鑿法でさしもの難場も征服するに至つたものであつて下關工事事務所ではこれを稱して『下關工法』と名付けてゐる、梶木主任の說明をきゝつゝそれより第三斜坑を豆トンネルに下つて進んで行く、斜坑とは既に昨年五月貫通した豆トンネルと本トンネルとの

連絡 路である、軈て第三斜坑を上り、また本トンネルルートに出て先の未征服斷層地帶の裏側に出た、この地點からも下關側に向つて掘進され、所謂双方から挾擊してゐる譯だ、四月上旬迄にはこゝ未征服地帶も貫通し得るとの事であつた

斯くて下關側最先端部たる山口縣と福岡縣即ち本土九州との境界に足を進めた、ヂアーツといふ物凄い水聲の前方に眼を向けると其處には底設導坑がポツクリ掘鑿されてゐる

岩盤地帶ながら龜裂が多いため大瀨戸の海水がトンネルの天井から瀧津瀨の如く流れてゐるのだ、敢然海中を泳ぐ如くこの湧水の瀧の中を潛つて前進すると百米餘、下關側最先端部に達した、行手は斷層地帶に逢着してゐる爲掘鑿を中止し水平ボーリングで地層を確めてゐる、この尖端と門司側の間は僅かに四十二米に縮つてゐるといふ事であつた、下關側全ルートを踏破した記者はこゝで梶木主任と別れ第四斜坑を傳つて豆トンネルへ降り門司側出口へと進む、昨秋九月排水ポンプがモーターの故障のため用をなさずこの豆トンネル全部が水浸しになつたことを思出し

不吉 な豫感が脊筋を走る豆トンネルの側壁に密着して蛇の如く不氣味に電線が匍つてゐる『不滅ダイナマイト』と記された文字板が目につく、これこそ高壓線で觸れば一度で眞黑焦げだ、この高壓線にふれ海底の眞只中で慘死し海底工事の人柱となつたトンネル戰士もあるのだ

身も凍ばる程すくむ思ひをしつゝ門司側豎坑に辿りつきエレベーターで門司側へ出た、下關側に入坑してより約一時間は要してゐる、これが貫通した曉竟く本トンネルのみを步行するとせば二十分位である

この時海峽は風浪高く白馬躍り大峽の艦船が難航を續けてゐたので この荒天の海峽を平和に渡渉して來た自分がうその如く思はれるのであつた

それより門司側現場事務所に到り小竹機械係長(大分縣出身)石田シールド係長(廣島縣出身)の兩氏に伴はれて門司側掘鑿現場を見學する、門司側は頗る軟弱地盤であるためシールドと

壓搾 空氣の兩工法を使用掘鑿することとなつたものだ、

この海底の怪物シールドに入る爲耳、鼻等の嚴重な醫師檢査が行はれこれにパスして愈よシールド内に入ることを許された、若し耳、鼻の病があれば壓搾空氣のため耳の鼓膜が破れるので非常に嚴重な檢査が行はれるのだ エレベーターで工事現場におりる、見れば下關側とは違つてトンネルの壁はみるからに頑丈な鐵製のセグメントの環が連り何のことはない、トンネルは鐵の鎧を着てゐる樣なものだ、やがて第一ロツク(鐵の室)に入る、ロツクといふのは氣壓の差を加減する關門のことである、中はかゞんでやつと立てる位の鐵管で兩端が頑丈な鐵扉で坑内と仕切られてゐる、さながら人間の罐詰同樣である、小竹主任が栓をひねるとロツク内に壓搾空氣が噴ち始め鼻孔や鼓膜にひどく刺戟される、氣壓計の針は十八封度に達した、するとさしも頑丈なロツクの扉も自然と開かれた

坑内 はもやがかゝつたやうにガスが立ちこめてゐる、約四百米程步くと第二のロツクに突き當つた、この中では三十七封度といふ高壓に達し耳の鼓膜が痛い位ひだ、途端に扉が開いた、愈よシールド工事の現場に臨む、ガスは更にひどく濛々と立ちこめ咫尺を辨ぜぬ程である

『人類の耐へ得る壓搾空氣の限度は四十五封度です、今我々は百尺近くの深海の中にゐるのと同じ壓力の中にゐる譯です、いはゞ吾々は潛水具をつけぬ潛水夫なのですよ』

と說明してくれる小竹係長の聲が壓搾空氣のため隣の部屋からでも聞く樣によく聞きとれない、しかもその聲はしわがれて聞えて來るのだ、天井に吊るされた鐵道を傳つてシールドにたどりつく、重量百トン、海底の怪物は今海底とガツチと四つに組んで奮鬪にとりつけられた二十四個の水壓ジヤツキによつて巨體を搖り動かし掘進へと最後の猛攻を續けてゐる、みれば三十七ポンドの高壓も物ともせずシールド中では鐵腕を振つて海底に挑戰する逞しき半裸の男達が黴黑の世界に男の魂かけて働いてゐる

シールド工事は一米の工程で七千圓に達するといはれてゐる、瀨戸の急潮の干滿と共に上下するので萬一シールド内に入る隙から壓搾空氣が漏れた場合はシールド内の工員が一切を吸ひつけられ海上に一大噴出をあげるといふ恐しい結果を來すので海上には觀測所が設置され急潮の干滿に不斷の警戒の眼を續けてゐる、萬全が期されてゐるのである

强烈 な高壓空氣はトンネル戰士の體を蝕むのである『どんな頑强な男でもこの高壓の中では一日三時間以上は働けませんので八交替制をとつてゐますよ』と石田シールド係長が語つてくれた、耳を靜かに澄ませば僅かに三十五米先の下關側工事の

現場 のハツパの響きが聞こえる、ドーンといふ音が微かに響つて來る、今や本年十九時間を挙げてシールド貫通を終り出坑するのも間近い

ロツクを出る時は一分間割合で徐々に排しつゝ各ロツクを出る、若しこのロツク内の氣壓を急に減らせば、醫者が防止し得ない潛函病といふ恐ろしい病に罹るのだ『君を潛函病させる譯はないよ』と石田係長に論はされる、鐵道省保健課龍山川技師ら二十數名が大掛りな醫學的施設を海底に行ひ潛函病等トンネル病から技術者を防衛せんと醫學の臨床をして鬪つてゐるのである

下關工事事務所ではこのシールドを海底工事の記念として永遠に海底にこのまゝ眠らせ、シールドの生みの親でシールドによつて掘鑿された坑内で殉死した靈殿眞抹技師の勇魂とともにこの海底を護つてもらふのであらう、海底下に技師の靈を弔ひつゝ再び地上に出で後の人となつた

門司側坑口トンネル工事は目下最終段階に入り門司側海底區間の三割以上が掘鑿は極めて順調に進捗してゐる【鐵道省下關工事事務所提供】

消える"糞詰り"

牛馬車三十台を新調

京城府民から排泄される糞尿は一日に三千五百石、その上各家庭から吐き出されるごみが何んと十八萬貫といへばさすがに汚い方面から見ても京城はまさに半島一である

しかもごみと糞尿處分問題は人口の增加に比べて設備が增加されないでいつも京城府清掃課は『××町方面のごみはとらないのか』『私の方のごみは』の苦情を招いてゐるが、新年度豫算で二萬圓を計上していよ〱來る四月から汚物を運ぶ牛馬車三十臺を新調して府民の失つた神經を和げることになつた、これで排泄處分は自動車二十台と牛馬車が一臺七十台に殖えるので紛爭の種も幾分か解消するわけである

內地産メリヤス製品公定價查定會 廿六日午前九時から京城商工會議所で京畿道内メリヤス製品の内地産メリヤス製品公定價查定會が開かれ夕刻終了した、即ち小賣商、デパート業者等六百餘の出品は過去數回に亘る查定會を通じて三百八十萬點にのぼり今回が最後の催しであつた

青年結核性病患者に

强制治療の命令

餘裕のない者は無料で診斷

【東京電話】國民體力法に基く青年體力檢査の結果、結核、性病患者は三萬人、昨年末全國に設置された體力管理醫に見て貰へば診察の必要あることになつたが、今回は昨年檢査を受けた青年のうち結核、花柳病患者で全く診斷を受けてゐない者に對し國家が强制的に診斷命令を廿五日附で厚生省から全國地方長官に通牒した

昨年檢査者の十七歲から十九歲までの青年一百三十萬人のうち約十二萬は恐るべき結核や花柳病に冒されてゐるが、このうち本人自身疾病を自覺してゐない者も約七萬五千に對し先づ地方長官から本人に醫師の診察を受けよとの温かい命令が發せられるもので本人もその病氣に付て報告の義務が課せられるとになつた、また治療に事缺く者は無料で診斷をする

なほ十六年度の被管理者は昨年の十七歲から十九歲の三年度から更に範圍を擴充し十五歲から十九歲に至る全青年を加へることになり、體格檢査の實施も本年は四月から一般は三月から開始した上八月には大體終了の豫定である

けふの天氣 晴後曇り

急特題話

☆…響き門に辿りつく手前で失踪した少女……廿六日京城鍾路署へ西大門町二ノ一〇七金某さんが、娘の金容培さんが大田高女へ入學試驗に出かけて行方不明になりましたと搜索願を出して來た

☆…去る廿四日夕方容培さんは妹容恒さん(一七)とともに大田驛に降り立つたとき、見知らぬ男が、馴れ〱しく寄つて『宿を世話する』と、容培さんを連れ去つたが、一人殘された妹の容恒さんは翌廿五日の朝まで驛の待合室で姉さんを待つてゐたが遂に歸らなかつた、仕方なく廿六日朝獨りで京城に歸つて、姉さんの災難を知らせたもの

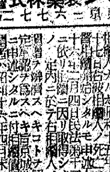

シングル弱性 ダブル強性

フレックル

醫者ガス・メル皮膚藥 リバカス・ニキビ取り

總代理店 東京丸ノ内日比谷 スチルマン製藥株式會社 振替東京二六七七番

寶山百貨店 女店員募集

◉寶山の概要 全鮮第一ナル近世式地下一階地上八階ノ百貨店 從業員約五百名

◉募集個所 販賣係 食堂係 事務員

◉宿舍 ◉赴任旅費

◉面會日 二月廿七日ヨリ三月三日マデ

場所 京城職業紹介所

新京 寶山百貨店

ぜん息 神經痛 高血壓 中風 不治でない

今津博士の素晴しい研究

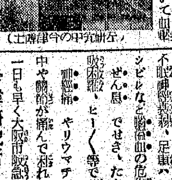

(今津博士の研究中の今津博士)

浄血劑 今津研究所

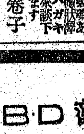

月やく ・内服藥・外用藥・ 大阪市天王寺區 落田卷子

特許 實用新案 意匠 商標 滿洲國特許意匠商標出願取扱

中松特許法律事務所

所長 辨護士 中松盛雄 東京市丸ノ内三菱廿一號館 電話丸ノ内(二三)一九〇一・〇一〇一・〇五三三 大阪出張所 大阪市今橋帝國ビル四階

限定承認公告 [illegible]

解雇廣告 [illegible]

リビタモン

虚弱体質に ビタミンA・B・D劑

トリビタモン 錠

ビタミンA・D療法はBを加へて初めて完全なる綜合的效果を發揮す。虚弱體質、一般病後の恢復期、授乳中の婦人に、用量少、味佳快にして、胃腸障害なき本劑が推奬せらる。

50錠 ¥1.35 100錠 ¥2.30 300錠 ¥6.00 1000錠 ¥18.00

東京市 ラヂウム製藥株式會社 支店 奉天・出張所 京都・福岡・上海

株券失效公告

右株券ハ商法第二百十八條ニ依リ其ノ効力ヲ失ヒタルヲ以テ此段公告候也

昭和十六年二月二十七日 日本高周波重工業株式會社

星ケ丘御ひいきのお客樣へ

まことに勝手で御座いますが今二十七日から三月二日まで活きゑび不着のため休ませて頂きます

旭町一丁目 星ケ丘 貝沼梅子

トモヱ鉛筆

皮膚科 泌尿器科 性病科 鷲海醫院 院長 鷲海元則

新設開院 森川病院 産科・婦人科 醫學博士 森川益夫 朝鮮神宮參道入口 電(本)三三二二

クロダ齒科 本町一丁目 旭ビル二階

家庭

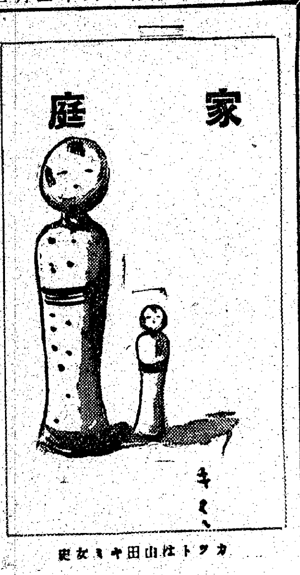

カットは山田キヤ女史

入試に落ちたら
中學受驗の子も母も
これだけの覺悟が必要
今後實業學校の增設が急務

京畿中學校長　岩村俊雄

京城府内男子中等學校の入學試驗も三月十二日からはじまり、入學試驗もいよいよ近まりましたが、何事も運だ、運不運のせゐにして仕舞ふのはいけないと思ひます

（結局勝利）を得るものは小學校六年間、平素まじめに各課程を萬遍なく勉強して來たものにあつて、その時の運如何とはお父さんお母さんの馬鹿から來る、その場限りの勉めとでも申しませうか、平素の勉強、家庭教育指導が結局は入學試驗成績にあらはれるのは否めない事實であります、さて次は入學試驗に落ちた場合にどうするかといふ問題がまた重大でありますが、來年また受驗するやうにすることが先づ妥當な方法で、一二年つゞけて受驗の結果、入學したものに優秀な成績のものもゐます、學校側としては志願者全部を收容したいのですが、さういふわけにも參りません、現在以上の學校の收容力を增すには中等教育機關を增設するより外に手段はないのです、殊に商業、農業、工業方面の實業學校を增設し、實際的技能者を養成することが必要だと思ひます

（高等小學）校をもつと增設すればいいといふ方もゐますが現在の高等小學校の狀況をしらべてみますと、七割は中學校受驗志望者でありますから結局何にもならないことになります、それから都會に不良兒童が出るのも入學試驗に落ちて惡くなりやすいのですから、この點家庭の皆樣慎重に考へて指導して頂くやうお願ひします、一度や二度の入學試驗失敗が長い一生の間何でありませうか、要するに不良兒は家庭環境によるものが大部分であつて、親のちよつとした不用意の言動によつて子供達にとんでもない不幸な結果を招くことになります、入學試驗に入れなかつたもの、前途を考へますれば、現在青年訓練所の設立など絶對に必要であると考へられます、また中等學校に入學するために十分な才能を持ち合せてゐながらも家庭の事情で止むなく店員、事務員、給仕として就職せねばならぬ青少年達にもその雇主が社會一般が同情と理解をもつてせめて訓練所などへでもゆかれるだけの餘裕は與へていたゞきたいのです、年長者は未經驗な青少年をすべて我が子と思つて慈しんで頂きたい、社會に、國家に一人もの

（不良兒を）出さぬやうに努めることもまた一大御奉公になります、これは職場年長者の責務であつて、戰時下には最も注意すべきことです、また幸ひにして入學出來た人も常日ごろの努力、まじめな態度、皇國臣民としての正しい自覺が必要でこの指導は父兄よりも母姉の責務にあることを家庭の皆樣がはつきり認識して頂きたいものです（談）

女學校入試　中間報告

京城府内各女學校入學試驗は廿四日から始まつて明廿八日に終了、發表は三月三日一齊に行はれることになつてゐます、受驗された方もお家庭の皆樣も大變御心配のことでございませう次に各女學校の校長先生に今までの試驗經過、大體の感想をきいて見ました

田舍からの受驗には附添ひが必要

淑明高女校長　野村盛之助

遠く滿洲國、平北、咸南、北から多數受驗に來られたやうですが特に半島人の子供は例年受驗年齡の差がひどくまちまちだつたのですが今年は殆ど同年齡の子供達ばかりでした、それだけ矢張り就學に眞劍になつたことと感服されます、小學校成績甲四九點以上が四百餘名もゐますから、その選擇に骨の折れることは申すまでもなく、九割以下の子供達でもなるべくその實力を見出してやらうと努かなりの苦心を要してゐます、口頭試問も小學校卒業程度の子供らしい常識問題ですが、全般に亘つてかなりの實力をもつてゐるやうで大體結構に存じます、まだ終了してゐませんのでくわしいことは申されませんが、大體にかてすべてよろしい傾向です、殊に體能方面も去年に比べまして大分進歩して參りまして、總督府の教育令の徹底が或る程度まではかなり徹底されてゐますことは否めない事實です、地方からの志願者が五百名以上に達してゐますが、京城府内女學校の學級增加と共に地方に女學校を增設することが緊急問題であると思ひます、もしものこと不合格になりましても決して落膽しないことです、高等科に入れることも結構ですし、家庭教育によつて來年は成功するやうに父兄姉の御指導を切望致します失敗は成功の基で子供ごころにもかへつて立ち上らうとする意志をかためることにならぬとも限りませんから無暗に不合格を氣にもまないことも必要です、それから地方の父兄に是非申上げないことは受驗のため幼い子供達を都會に出すときは必ず附添が必要と致します、平北の片田舍からたゞ一人で出て來られた子供の勇敢さには感心致しましたが、またそれだけに事故がなければよいがと心配されました（談）

國語以外の科目にも力を

京城第一高女校長　辻董重

去年もさうでありましたが、今年も大體に於て國語の筆答試問には余り差がつかないほど國語の成績はすばらしかつたのです殆ど滿點ばかりです、しかしも家庭でも考慮していたゞきたいのです、國語にばかり力を入れすぎて肝腎な他の各教課をなほざりにしてゐるやうな傾向が入學試驗の際には顯著に現はれて參りますが、甚だ遺憾にたへません今もう少し小學校六年らしい常識程度を高めてゆくことを希望致します、そして自分の子供は大丈夫入れるとあまり自信をもちすぎて落ちた場合あわてるといふことのないやう特に申しあげたいのです（談）

情操教育に服裝の御注意

梨花高女校長　辛島純

まだ終了してゐませんではつきりしたことは申されませんが、今のところ大體に於て國語は去年に比べてよくなつてゐます、殊に作文なぞ半島人の子供達の上達して來ましたことは何と頼もしいことでありませうか、また體格方面も一見したところ去年よりずーつとよくなつてゐまして體位向上の必要を痛切に感じられる戰時下國民が殊に將來母親となつて國家を育成してゆかれるはずの女子達がかうまでに體能が發達してゐるといふことは無上のよろこびに思ひます、しかしよくない點を申しますと、國語以外の理科とか地理の學課の方面は去年よりはいくらか劣つてゐるやうな傾きが感ぜられます、次に情操教育方面から考へられることは、受驗に見えた子供達はみな十三才から十五才まで位のかはいゝ少女ですがその服裝は殆ど上も下も黑色です、實際方面からは大變結構なことですが、今もう少し色彩の點からして考慮する必要があることを感じました、黑色は小學校の正服と申す子供もゐましたが、これは全鮮小學校長會議に輿論をひき起す必要があると思ひます（談）

婦人よ滿蒙の天地へ（下）

京城家庭婦人會顧問　貝沼梅子

我同胞の慰安に
朝鮮櫻を移植したい
蒙古慰問見學團を組織したい

内蒙の低い民衆をなづけ民福させるために是非婦人のやさしい手が必要なのです、北支に中支に（歐米）人が今まで支那民衆のうちに牢固たる地盤を築いて來たといふことも決して理由のないことではありません私らは何よりも婦人が手近なところから或は手藝を教へ、教育の事業に携はり、病院を經營して民心を收攬したのです、私たちの日頃習ひおぼえたこと、何ひとつとして北支蒙疆の婦人達の教養の種にならぬといふことはありません、彼らを親切に導いてやればどんなに喜んで日本人になついて來ることでせうか、技藝、技術を持つ婦人はこを立てゝやうではありませんか、内蒙の文化施設、衛生設備として求められてゐるのは實に婦人の教養と結びついた慰安だけではありません、第一蒙古の曠漠たる殺風景さです、（沙漠）のやうな砂原だといふのではありません青々とした草がいつぱい奈良若草山のやうに生えてゐるのですが、唯それだけで樹木といつては一本もない殺風景そのもの、誠に郷愁をそゝらせずにはおかないといふ狀態で、日曜日など、ピクニックハイキングの積りで出掛けられる人々が何もない處でお辨當を開いたりしてゐる同胞の方を見ますと實際お氣の毒になつて來ます、それで私は蒙古の地の綠化、オアシスの造成といふことを念願として十本でも百本でもよい蒙古の街や丘などに朝鮮の櫻を移植したいと思つてゐます、それには内鮮婦人達の御協力を得て是非慰問見學團を組織して彼の地へ乘込みたいと思つてゐます、蒙疆北支の開拓には一にも二にも

（婦人）の力にまたねばならぬ昨今、私は京城でも支那、蒙古に活躍したいといふ娘さん達を一人でも多く訓練したいと思つてゐます、同志の方々をひきゐて大陸進出婦女訓練所といつたものでも出來れば本府當局の方々の御援助を頂いて献身的にやつてみたいと思つてゐます

×……

それから私たち日本人の缺點を申しますと、現地に行きまして誰でも餘りに氣安くなつて服裝なども兎角ダラシナクなりやすいといふことです、男子や浴衣がけで街を闊步して支那人の笑ひ物になつたり、婦人が普段着の變な恰好で出て輕蔑されたり、日本人が東亞の盟主としての體面を汚すことの多いことは誰もが心すべきことであらうと思ひます、特に藝者などが埃つぽい土地で島田、丸髷を結つて眞白な粉をまぶした樣になつてゐるのなど悲慘といふよりも國辱的です

春らしい
▽清楚なお髪

頭の輪郭をはつきりと、伸々しく非常に清楚そのものではありませんか、華やかな場所への場合など、好みの生花を飾ることによつては、ずつと派手に華麗な感じとなり得るでせう（結上　野口ヒナ女史）

婦人常識　火熨斗の持ち方

衣服によつてはアイロンでは火のすれで布が光つたりするため、火熨斗を使つた方がよい場合がありますが、ひのしの火はよく消えるので手際よく運ばぬことが肝要です、これを防ぐために火の上に火鉢の火を起すに使ふ小型炭を（小さい空罐の底を拔いたものでも結構）火の上にのせておきますと大變調子がよいものです

主人も店員も同じ食事で舌鼓
京城本町第一築地　榮養配給所だより

去る一月末誕生した京城本町第一築地の榮養食配給組合は現在では既に千名近くの商店員の人達の食事配給に大童の狀態ですが、まだ／＼加入申込者があれば受付けて、この國民榮養食の普及徹底を圖るといふ意氣込です、朝鮮としては初めての試みである榮養食配給についての落合理事に聞いてみることにしました

設備もまだ充分とは云へませんでしたが、强引に押し切つて始めてみました、初めての試みでもあり多少の危惧はありましたが、實際に評判が良く、定めの時刻に食事の配給を受けに來る店員の人達の樣子から見ても皆

（滿）（足）してゐる樣子で何より、この調子ならとの意を强くしてゐます、役員や組合員も喜んでゐます、食事としての給食ですから配給米の分量だけでは不足を來しては遺憾と二三回は代用食献立を用ひて米の分量を調節してゐます

なほ過日催した組合加入者の主婦の方々の座談會でも、皆樣方に從來の樣に多人數の炊事に一日の過半數の時間を奪れてゐたのが今ではさうした事から開放され、育兒や子女の教育に專念する事が出來ると大變喜んで頂きました

配給食によつて單に榮養食がとれるといふだけでなく、かうして各自の家庭でも生活の

（合）（理）化が圖られ一石二鳥の良結果といふものですが、主人も從業員も揃つて同一食事に舌鼓を打つ風景は商店街の新體制として力强い

青葉雜炊

小松菜、大根葉、水芹等手近のもので結構ですがこまかに切つて、鹽少々入れて炒め、色が冴えてきましたら湯と御飯をさばいて入れ、かき廻さずに中火で煮ます。

頂く時は胡麻鹽、いくらあみの鹽辛などをふりかけますと、榮養からもお味からも結構なものです

魚豆腐

烏賊又は白身の魚をよくたゝき摺身として、この中に水をきつた豆腐と少量の卸し人參、片栗粉、鹽を入れ淡鹽味をつけ、これを油をうすく引いた鐵鍋か鍋かに入れ蒸器で十五分位蒸し、固まつたら人數分に切り、柚子味噌又は山椒味噌で頂きます

なかなか手に入らぬ
マヨネーズは自家製で

最近京城府内の食料品屋の店頭からマヨネーズソースが姿をひそめて、各家庭では料理の献立に支障を來して困る向きもありますが、簡單にマヨネーズが作れる方法があります

☆　是非心得たい拵へ方　★

（材）（料）卵の黄味一個とサラダオイル一合、酢をテーブルスプーンに四杯、外に調味料としての鹽、胡椒を少量で結構

先づ淺目な皿に卵の黄味を入れ鹽胡椒で味付けをし泡立て器で萬遍なく攪拌する、それへサラダオイルを一勺程入れ細かい泡立つまで攪拌し、油と酢を交互に入れながら攪拌し續けます

最後に鹽をスプーンに一杯位入れ攪拌して置きますと後で油と酢の遊離を防ぎます、サラダオイルを作る時の大切な要領は攪拌を永くすればする程良いので途中で手がくたびれたからと好い加減な所で止めない樣にする事です（朝鮮ホテル料理長田淵明三氏談）

育兒メモ
おできの出來易い子に
桂皮五湯を是非

冬でも腫物が出來たり、一寸した傷が化膿するやうな子供は體質といつて出來物は腺病體質などといふ、いものを感じるではありませんか

にも成長してからも傷痕を殘したりしますので出來るだけ早く癒してやり度いものです

【又】このやうな體質の子が腸を惡くすると胃腸障害や腸炎を起して苦しむものですから、臨時的な手當ばかりでなく日頃からさうした體質を是正して行くことが肝要です

昔、漢方醫がかうした子供に與へてゐた桂皮五湯は、値も安くお茶代りに服んでよいものですからこれをお勸めします

【桂】皮五湯は桂皮二・〇茯苓三・〇、桔梗一・〇、黄芩一・〇、地黄一・〇（何れも藥店にあります）の割合でまぜ合せ、子供の年齡に應じ一日量として二合の水で一合に煎じ、一日に二、三回服用させます（漢方醫藥研究會福岡伊輔氏談）

紙上病院
下痢が續く

【問】十八歳の男、一週間くらゐ下痢が續き腹時に腹がぐうぐうなります、下腹は固くておさへるといたうございます、目まひがするときがあります、顏面に吹出物がたくさんでますが。胃腸病に關係がありますか（京日讀者M生）

【答】慢性腸カタールだと思はれます、本病には下痢を主とするものと便祕を主とするものとありますが、貴下のは前者に屬するものと思はれます、之が療法として食餌は含水炭素を主とし不消化なる蔬菜、雜穀、硬き肉類又は脂肪に富むもの、多量の含纖維類等はこれを避けねばならぬのであります、その他安靜も必要で下腹の温く罨法がよいのであります【本田醫士】

JODK　ラヂオ

廿七日（木）第一放送

朝の部

午前六・五〇　ニュース
七・〇〇（東）時報
七・〇一（東）支那語講座　土屋申一
七・二〇（東）朝の修養　宗教と現代生活（一）　友松圓諦
七・五〇（城）宮城遙拜、天氣見込
七・五一（東）ラヂオ體操
九・二〇（城）氣象通報
九・四五（大）幼兒の時間　ラヂオアソビ「コンギヨウノオウチ」（一）　オアソビクラブ
一〇・〇〇（城）德性メモ
一〇・二〇（東）家庭の時間　虚弱兒不良兒の育て方　醫學博士　砂田敬一
一一・〇〇（東）小學生の時間「第四回」劇「漁村の一日」東京市芝浦北原小學校兒童（指揮）岡田鴻盛

晝の部

正午（東）時報（城）默禱、今日の天氣見込
午後〇・〇五（城）箏曲（一）初鶯（二）調べ（箏）濱田芳子（尺八）廣江香山
〇・三〇　ニュース
一・二〇（城第二）家庭の時間（釜山・清津・咸興・平壤）醫學博士　趙丙學
二・〇〇（大）小學生の時間「二月の出來事」下田將美
二・四〇（東）ラヂオ體操　婦人の時間
三・〇〇　婦人の訴へから　平田のぶ
四・〇〇　ニュース・氣象通報（釜山・清津）職業紹介

夜の部

六・〇〇（東）お話　身のまはりの科學「ゴム」日產科學研究所長　下光太郎
六・二〇（東）コドモの新聞　關屋五十二
六・二五（城）ニュース
六・三〇（京）講演　權利と公益　京大教授・法學博士　石田文次郎
六・五〇（東）產業ニュース
七・〇〇（東）時報・ニュース
七・二〇（東）政府の時間
特輯演藝（第四夜）
七・三〇（大）立體漫談〃產聲の合唱〃（隣組々長松田）柳家金語樓（内妻たね）山田美津子（會社員大島）寺島勇作（医屋吉井）町田金嶺（山根かね）（齋藤喜子）有明暉子
八・〇〇（東）軍事報道
八・一〇（東）ラヂオ小説（放送文藝選作）〃家族〃（勇造）青山杉作（住）藤間房子（美代）堤眞佐子（解說）東山千榮子（作曲並指揮）伊藤昇
八・五〇（札幌）俚謡（圃鶴）追分節（唄）馬川はつゑ（三味線）濱谷よしゑ（鹿兒島）鹿兒島小原良節（唄）池田はる（三味線）福留そめ（太鼓）寶角榮次（鼓）西三之助
九・〇五（大）浪花節〃愛馬と共に征く〃本田應・作　富士月子
九・四〇（東）時報・ニュース（城）氣象通報・天氣見込・ラヂオメモ・明日の曆
一〇・一〇（城）地方ニュース

第二放送

午前七・五〇　宮城遙拜（第一放送に依る）
七・五一（東）ラヂオ體操（同）
氣象通報、衛生メモ
正午（東）時報、默禱、今日のお知らせ
午後〇・〇五　チエロとピアノ（レコード）
〇・三〇　ニュース
一・二〇　家庭の時間　皮膚衛生の話　趙丙學
四・〇〇　ニュース・職業紹介
六・〇〇（東）お話（ゴム）　下光太郎
六・〇〇　アコーデイオン合奏　京城女商合奏團
六・四〇　子供の新聞
六・四五　母の學校内地の禮儀作法　金婚姻禮式　福澤玲子
七・〇〇（東）時報　歌謠指導　李鳳玉
七・一〇　講演　生活の倫理　金斗憲
七・三〇　ニュース
八・〇〇　連續演談　古鏡（四）
八・二〇　意外の火光頭大　申翔雨　映畫劇「ドルセー」金鍾珋色一　李化三・外
九・〇〇　獨唱　鈴木美佐保
九・二〇　中等國語講座　金鳳姬
九・四〇（東）時報・ニュース・氣象通報・天氣豫報・ラヂオメモ・明日の曆
一〇・一〇　地方ニュース

明日のきゝもの　廿八日（金）

午前九・四五（大）幼兒の時間ラヂオアソビ「コンギヨウノオウチ」（二）オアソビクラブ
午後〇・〇五（東）輕音樂（一）歌劇「セミラミーデ」序曲ロッシーニ作曲（二）セレナード組曲バーベルト作曲（イ）スペイン（ロ）支那（ハ）日本　帝都輕音樂團（指揮）波多野榮次郎
三・二〇（城）教師の時間「國民學校講座」（五）國民學校體鍊科に就　高松文輔
六・〇〇（東）科學偉人傳〃ニュートン〃宮口精一二外
七・二〇（城）國民總力の時間愛國班と常會〃國民總力朝鮮聯盟總務部長　鳥川喬源
七・四〇（城）勤勞青年の夕（一）齊唱（イ）朝（ロ）その火絶やすな（ハ）愛國の花　丁子屋女聲合唱團（指揮）栗林鋼三（伴奏）京城青年音樂團（二）勤勞青年に贈る言葉御手洗辰雄（三）ラヂオドラマ〃木槿〃勤勞京城劇研究會（雄東）姉村不二男（妹とし子）野澤章子（その夫健一）高山奈津江（その父敬道）友田和正（運轉手山田）聚沢徹（義田）中川勝寶（四）錄音〃勤勞の餘暇〃（五）奏吹樂（イ）序曲「インドの王女」キング作（ロ）圓舞曲「カルメン・シルバー」イヴアノヴイッチ作曲　鐵道局吹奏樂團（指揮）今府正之
九・三〇（東）隣組日記〃雛まつりの支度〃（ルミコちゃん）中村メイコ（ゆき子さん）草島競子（おばあさん）吉野光枝

立體漫談（後七・三〇）
產聲の合唱
柳家金語樓・外

初産なので心配な大島君は會社を休んで今病院へ出かけやうとお隣の組長さん松田君の門先へやつて來る、所が松田君の奥さんも十三年目に初めてお腹が大きくなつたので、松田君は大喜びなのだが奥さんは近所へ恥かしいといつて醫者にも醫者にも診て貰はないので何か病氣ではないかと心配してゐる、そこへかねさん、峰子さんも現はれてお産に經驗のあるかねさんは色々と男二人を慰める、大島君が出かけて暫くたつた後、泥棒騒ぎが起りそのために松田君の奥さんは急に產氣づき、大島君が男の子が生れたと喜び勇んで踊つてきた時には男の子を二人も生んだ女性の需薬を示すといふ和かな隣組風景

新刊紹介

▲日本固有法と憲法（藤井新一著）我が日本憲法獨得の精神を探求して我國現行法の精神が國體精神に基き、その根本は遠く肇國の大精神に發することを確認してゐる、その國體精神とは如何なるものか、更にそれが歴世の法に如何なる形を以て現はれたか、これを極めて簡單に説述したのが本書である、この日本憲法誰に固有法の精神を闡明するためこれを歴史的に、計量的に、法律學的に、觀察検討してゐる所が本書の長所であると思ふ（五十錢・東京・芝・田村町日本政治出版協會）

▲新國民（三月號日米問題と歐洲新秩序特輯）東亞國民運動の新展開、日米問題解說、時事漫畫十年史、與田光太郎、綱野菊、丹羽文雄等の小說、平易で而も獨特な解説を加へてゐる（四十錢・東京・芝・櫻川町地方文化出版社）

▲高見順自選小說集（高見順著）時代の子！生粹な現代作家高見氏の自選集である、「女體」「感傷」「流木」「人間」等の短篇集から拔いた作品集だけに特異な現實を諦觀のまゝ掬ひあげる著者の既成的作風が完全に顯はれてゐる（一圓八十錢・東京・四谷・北伊賀町・竹村書房）

▲婦人の生活（第一冊）「婦人生活」全集の第一冊、四六版のとりどりした裝幀をしてゐる、着物衣裝、デザイン等の觀察的に分類されてゐる、殆ど東京婦人生活研究會で研究したものと諸氏の經驗から生れた原稿で埋つてゐる（一圓三十錢・東京・神田・駿河町・鈴町ビル内生活社）

本社特選　花形十八拔大碁戰

第九回　篠原五段一局勝二局目

持時間各九時間　一分以内切捨　消費時間　白一時一分　黑一時十八分

先番　五段　篠原正美
先相　四段　中村勇太郎

●一五四ち　八　○一五五ち　十二　●一五六に　二　○一五七は　七　●一五八は　六　○一五九は　一　●一六〇に　六　○一六一た　一　●一六二た　七　○一六三ね　六　●一四三よコツグ

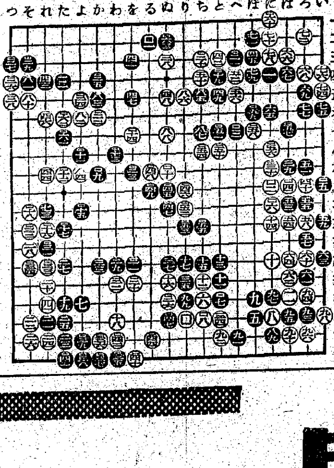

勝敗に關する緩著

評解　七段　小野田千代太郎

（評解）左邊に於ける白のツダリを默許した黑百十五の疑問の一着に因り、むしろ白有望の局面と見えたが、黑から百五五とノビキ一着を下し、黑から百五五とノビキられるに至つて、茲に形勢は再び混沌化して了つた。

×

黑に角白百五四では百五五にハネなければならぬ處。さうして黑本譜黑百五五とノビキられるのに比して白が如何に有利であるかは一目瞭然であらう。さすれば部分的には無論のこと、全面的にも白有利となつたのである。然らば白は何故さう打たなかつたのか、勿論これには理由がある。即ち白百五四を以て百五五にハネた時、黑は「りの十三」に受けず「りノ九」にキツて來る虞れがあるが、白はそれを懸念したからであるが、しかし杞憂であつた。參考圖（1）に解く如く黑一とキツて來れば、白二とキツて五とコスむ――黑四のツギを放任してこの一子を取られると、白「い」の手段が成立する――次に白「ろ」のキリが在るから、黑は六、八と淺く外なく、白は九と備へる手順を得、この結果は白五、七と黑地に喰込んで居るだけでも白有利である。この手順中黑六で「は」とツギ白七と連絡した時、黑「に」と切斷して上邊の白を取りに來れば、白は假に上邊の大石を捨てゝ、右下の黑の大石を取り大振替りを演じても打てる。

◇黑百五七は白「ろノ八」に對する伺へ、白百六十のサガリは後手七目の手である。それは黑から參考圖（2）の如く打たれると、隅はセキとなり、白地はゼロになるからである。

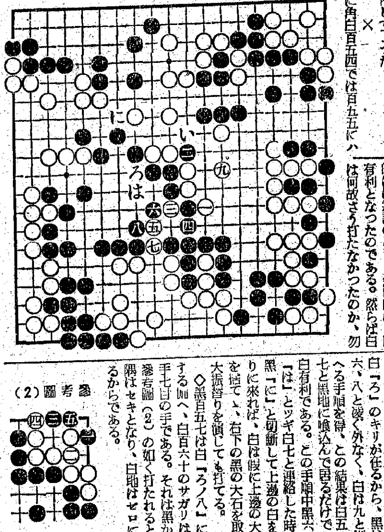

東西對抗大棋戰
全高段者總動員　本紙獨占

第八回　梶七段三連勝四局目（圖は前局七七同金迄）

香落番　八段△齋藤銀次郎　七段▲梶一郎

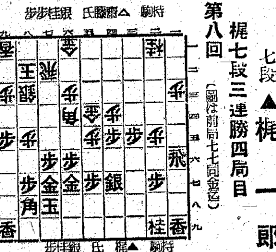

△五六歩5　▲同銀3　△九三角成1　▲同銀　（持時間各十一時間）

大駒を使ふ時機
自戰記　八段　齋藤銀次郎

梶氏の玉頭は丈夫になつた。銀桂の活動では上部から攻める場所がない。かうなると上手の八五歩を打ち下げ八四銀打、八六歩（八五桂打）邪魔である。頭から攻める手段を考へれば見から攻めて呉れる。尤も梶氏は同銀と摑ひかけねばならない。

角の任官は大きいけれど、四七の銀を要所に引き上げたのも可成り大きい。その代り私の角は成り成りで然も先手を持たれる、かやうにいろ／＼計算すると却つて私の方が損かも知れぬ。と云つて今さら引込むわけにもいかないから、今後の方策を愼重に考へて二八角成とした。

角と、永らく隱居してゐた八八の角が素晴しい勢ひで働き出した。これには私も困つた。さうしてみると前に七四銀と打つて七五の桂を保護した手に疑問が起るかも知れないが、七四銀上るでは、梶氏に六五銀と打たれるのがうるさい手があるだらう。どうかにしても上手の苦しい將棋である。

三一角と成られて桂を取られると五四の金に當るけれどまさか六四歩とも出來ない、七五歩として飛角交換する手は私の陣容が許さぬ。善かれ惡しかれ上部から强引に攻める一途になつた。で八四桂と長考して打つたが、さすがに梶氏だ。果然、飛、角が働き出した。

木村名人講評

上手五六歩は遊散の敵銀を好位置に占領させるから悪い。此處は「七五歩、同歩、八四桂」と攻撃を取つて、敵の七五桂打を拒否すべきである。これなら形勢は何れとも不明である。

下手七五桂で駒得を圖り九七角の轉出と一五飛の運用とは、共に敵の急所を衝いて大勢の有利を思はしめる。

これで先手は梶氏に廻つた。早速七五桂と攝手の攻めに入る。との七五桂に對し、七四銀と上る手もあるが、さうするとこの桂が何時でも殘るので、枕を高くして寢られぬから、七四銀と打つて既を殘さぬことにした。

かくして八三桂成、同銀とサツ…

（本日の指了り局面）

如何なるものを最良とするか　藥　有田ドラッグ商會主　有田音松

それは厚生大臣を會長とし、醫藥學界の最高權威者十六名を委員とし慎重審議の上その品位を定めたる、日本藥局方收載の藥劑で、厚生省衛生試驗所で檢查封緘する藥が確實なものである

故に我が有田ドラッグ發賣の左記各藥は政府制定日本藥局方收載の厚生省衛生試驗所の檢査封緘せる優良高價の藥劑を根幹とし、世界醫學界の權威者公認の藥劑を配劑し來、東洋に於て二千年來、治療醫學上その効驗を認めたる高價なる漢藥を併せ配劑したる許可濟のものなり

あらゆる治療法を施し効なき患者も最後の希望を捨てず徹底的治癒を講ぜられよ

心臓病　心臓病で急死する人あり　手足の浮腫する人は一日も早く徹底治療せられよ

ぜんそく　ヒイヒイ、ゼロゼロ、今にも息の切れさうな苦しい喘息一時的の療法では根本的治療をせられよ

胃腸病　胃腸病や胃潰瘍となつても一時的療法では手遅れとなる

中風　高血壓、中風は絶對に無用、高血壓、不眠症は油斷なく根治を當せよ

りん病　急性激症　慢性再發症淋病　藥の生命は藥効にあり

ばい毒　恐るべき梅毒　子々孫々に遺傳する　徹底療法を講ぜられよ

肺病　全快者發表　高價藥配劑　特効ある專門藥

ろくまく　油斷すると肋膜炎は肺病になる、肋膜炎の内なら早く治る、一刻も早く徹底治療を施されよ

有田音松謹製藥は實任製劑に付他の藥店にて販賣を許さず

京城永樂町　京城練兵町　平壤公會堂前　釜山幸町一　群山驛前通　全州高砂町　光州本町三　木浦榮町二　大邱弓町　馬山京町三　麗水港　浦項本町　兼二浦本町　鎭南浦漢頭里　海州府中町　新義州榮町　元山本町三　咸興軍營通一　羅南生駒町　興南上天機里

輕い内なら治りが早い　經過の良くない方も　有田ドラッグへ

產科　婦人科　入院隨意
醫學博士　二宮亮吉
二宮病院
京城府壽町　電本一二〇一番

内科一般　特ニ　呼吸器病・心臟病・胃腸病・レントゲン科
佐藤内科
病室　完備　院長　醫學博士　佐藤小五郎
京城永樂町　電話（長）本局（2）八八四番

胃腸障碍
慢性大腸炎・持續性下痢
胃酸過多症・腸潰瘍等に

特に慢性胃腸障碍に快効を有するビタミンB_2複合體！

慢性胃腸障碍がビタミンB_2複合體の缺乏に起因することは、既に學界の認むるところ、從つて近時慢性胃腸障碍に對するビタミンB複合體の投與療法は盛んに賞用せられつゝあり

特に本劑が主劑とするビタミンB_2複合體は、新鮮牛肝臟及米糠より抽出せる消化吸收頗る良好なる理想的濃厚ビタミンB_2複合體にして、豐富に含有するビタミンB_1・B_6・ニコチン酸・フラビン・F因子等の相乘作用により、强力胃腸調整作用を發揮して、根元的に各種胃腸障碍の除去、機能の正常恢復を行ふことを確認されたり

一〇〇錠　二・五〇
三〇〇錠　七・〇〇
九〇〇錠　二〇・〇〇

理研　ビタス錠

總代理店　株式會社　玉置商店
特約店　京城　新井藥房　濟生堂　新井藥房

夕刊 京城日報

鑛山用 麻袋 中袋 京城府古市町十四ノ一 金矢商會 電本五二四三

日獨提携の大方針
兩者の意見一致
大島大使、リ外相會談

【ベルリン廿五日同盟】大島大使は廿三日フッシュル離宮の別莊にリッペントロップ外相を訪問、正午から夜遲くまで數時間ぶっ通しの重要會談を遂げたが、この會見により双方の意見は完全に一致し日獨提携の根本方針の確定を見たものと仄聞する、席上まづ大島大使から帝國政府の訓令に基き日本側の見解を明かにした後、討議を重ねたが、太平、大西兩洋に亘る世界政策その他の諸問題に關し懇談を遂げ會談は極めて友好的雰圍氣の裡に進められた、なほ大島大使は近くヒトラー總統に信任狀を捧呈した後、總統とも同様日獨間の根本問題につき重要討議を行ふ豫定である【寫眞＝（右）大島大使（下）リ獨外相】

堀切駐伊大使伯林着

【ベルリン廿五日同盟】堀切駐伊大使は安藤參事官を帶同二十五日午後空路ベルリンに到着した、同大使は約一週間滯在、大島駐獨大使が本省から受けた訓令を中心として今後の對策につき愼重協議を行ふ豫定である、大島、リッペントロップ重要會談直後のこととて中立國筋は樞軸國際に日獨間の共同動作によって今後の世界政局の大勢が決せられるものとして重大關心を示してゐる

"英に妥協・商議なし"
松岡外相書翰の回答 バトラー次官公表

【ロンドン特電】【廿五日發】バトラー英外務次官は廿五日下院においてチャーチル首相の松岡外相に對する回答內容につき次の如く述べた

一、チャーチル首相はイギリスの戰爭目的が領土的取引に關するものではなく、人類全體の將來に關するものである、從って妥協とか商議などといふことは問題になり得ない旨を松岡外相に傳達した、元來松岡外相のイーデン外相への覺書が歐洲全般を問題にしたのち大アジヤならびに世界の如何なるところにおても平和と正常的狀態を回復し得る望みのある場合には調停者として適當なる行爲を執る用意のあることを述べたもので特に歐洲戰爭に對する調停意思の現れと看做さるべきものでない旨述べてゐる、何れにせよ、チャーチル首相が直接松岡外相に回答した內容は上述の如きものである

なほリース・ベービス議員はチャーチル首相の回答を以て英國はヨーロッパにおける早急な平和來を期待してゐないものと諒解してよいかとの質問に對してはバトラー次官は何等回答をも與へなかった

駐米加公使更迭

【オッタワ廿五日同盟】カナダ政府は廿五日駐米公使更迭を發表、ローリング・クリステイ公使としてイートン・マスカーシイ氏を任命した

ヒ總統の演說を
援英の强化に利用
英米兵站線確保に躍起

【ニューヨーク特電】【廿五日發】廿四日のヒトラー總統の演說は反樞軸援助の諸法案の議會通過とその實施を促進、急速化するばかりでなく孤立派が頑強に反對した對英輸送品の護送問題、即ち米艦船、軍需品の米軍艦によるイギリス向け護送の問題を又もや蒸返すための道具に利用されようとしてゐる

ヒトラー總統の言をそのまゝ受取らないにしても各方面の情報から見てドイツがイギリスの兵站線に對して大規模な攻擊を開始するため、艦船と兵員を準備して來たことは眞實と見てよいとされ、イギリスがドイツの英本土攻略が切迫したものとして全力をその防禦に集中、アメリカにたてもその時期如何が引續き問題にされてゐるのも、要はイギリスがアメリカからの兵站線を確保する限り、ドイツは英本土攻略といふ直接的戰法による以外にイギリスを降伏させる道がないといふ見方からだ

換言すればドイツはイギリスの兵站線を破壞することに全力を傾注するの要に出ない以上、イギリスは他のどの戰線で失敗しても本土において有利な戰が出來、萬一ドイツ軍の侵入を擊退し得たならば自己を優勢に導き得るといふのだ

それが今やこの裏口にドイツの主力が向けられることとなると、既に綱一杯の船舶と護送艦隊を動員しながら輸送船を缺けてゐるイギリスとしてはアメリカの援助を得ざる限り出來ないし、またアメリカとしても折角の武器軍需品が英本土にとゞかず海底に葬られるのを見るに忍びないとなすのでこれらをいかにしてアメリカ艦艇、軍艦により大膽かつ迅速、滿足に英本土へ送り渡すかの問題がまたも表面化しようとしてゐるのであるが、これは結局ドイツと砲火を交へずに實行され得ないことだとされてゐる

英船損失

【ロンドン廿五日同盟】英海軍省は二月十一日より十七日に至る一週間イギリス艦船損失噸數を左の如く發表した

英國船	十一隻	三二、四六六噸
聯合國船	一隻	五、一七二
合計		三七、六三八

なほ右損失噸數中には十一月アゾレース島沖合大西洋上においてドイツ巡洋艦に擊沈されたイギリス艦船四隻、聯合國一隻、合計二萬三千九百八十六噸が含まれてゐる

米輸出許可品目を追加
大統領令を公布

【ワシントン廿五日同盟】ルーズヴェルト米大統領は廿五日輸出許可制度適用品目に更に左記七品目を追加する旨の大統領令を公布した

一、ベリリウム、電極用黑鉛（飛行機組立機上訓練設備）

一、ベラドンナ、アトロピン（共に藥劑用植物原料）

一、靴底皮、ベルト皮

右は三月十日より實施する

半島の國土計畫
明年度より本格的進展

朝鮮國土計畫の立案事務の本格化に伴ひ、總督府では明年度企畫部に國土計畫の編立した一課を新設すべく考慮中であったが、その國々の事情により、獨立の一課新設を見合せることになった、しかし國土計畫に關する立案事務は勿論企畫部において實施することであり國土計畫事務に附隨する調査事務も同様企畫部においてこれを行ふはずで所要經費七萬圓餘が明年度豫算に計上されてゐる

なほ國土計畫は目下企畫部、遞信、鐵道用掛、殖產、農林、內務その他外局の小數エキスパートをもって小幹事會を構成、着々原案の檢討を進めてをり、明年度は愈よ本格的な國土計畫の立案事務が進展するものとして注目されてゐる

道鑛山聯盟は
總力聯盟に從屬
殖產部より通牒を發す

國民總力運動の展開に卽應して各道鑛業聯合會はさきに發展的に解消し、國民總力聯盟鑛山聯盟としての有力なる一翼として生產擴充に邁進してゐるが、最近道鑛山聯盟が運用上の便宜から道知事を會長と選し事務所を道廳內に置き、道によっては鑛山聯盟としての聯盟が道總力聯盟に對立するもののやうに誤解を招くものが現れてゐるのに鑑み、總督府殖產部では廿四日鑛山聯盟長名を以て各道に通牒し『道鑛山聯盟は當然道總力聯盟の區署を受け、部落鑛山聯盟もまた所在都邑面聯盟の因子としてその區署を受くべきである』と明示するところがあった

初年度は五千戶
住宅營團四月一日開設

既報の如く都市住宅補給の國策的解決を企圖し總督府では明年度住宅營團を組織し中小住宅の供給緩和を圖ることになり、三月中に一切の準備を完了、四月一日を期して店開きを行ふ豫定である、營團は理事長を初め理事の營團重役の人選も目下總督府首腦部において銓衡を進めてをり近々決定の運びになってゐる、初年度たる明年度は大體五千戶の住宅を建設することになってをり、既に所要資材の準備も完了してゐる、建設地は京城、釜山、平壤、清津の四都市に重點をおくことになってゐる

なほ營團資本金は明年度二百萬圓であるが資本金の十倍の營團券發行を政府で認めてをり、從って實際の動員資金は二千二百萬圓となるわけである

勢力挽回に躍起
英外相、土首腦と會談

【アンカラ特電】【廿五日發】イギリスは勃土不侵略條約成立後のトルコの動向に重大關心を抱いてゐたが、エヂプト訪問中のイーデン英外相及びヂル參謀總長は廿五日カイロより空路アダナ（トルコ南部）に到着、ヒューゲッセン英トルコ大使の出迎へを受け、直ちに特別列車で首都アンカラに向った、廿六日イーデン外相はサラジョグル土外相、デール參謀長、チャクマク土參謀總長とそれぞれ會見することとなったがその目的は勃土不侵略條約と英土相互援助條約との關係を檢討調整すると共に、英土關係の再強化をはかりトルコを通してバルカンにおける英勢力の挽回を策するにありといふ、一說によればドイツの南下を阻止するためトルコ、ギリシャ、ユーゴー三國の軍事同盟の締結方につき努力するのではないかとも傳へられてゐる

伊英激戰展開

【ローマ廿五日同盟】伊軍司令部發表＝

一、北アフリカ戰線のジアラブブに對してイギリス軍は依然攻擊を繼續し、イタリー軍との間に激戰が展開されてゐる

一、地中海方面においてイタリー軍に協力するドイツ空軍はイギリス護送船團を攻擊三、四千屯級の一艦を擊沈した外護送艦隊を潰散し、一萬五千屯級英船に損害を與へた

一、東アフリカ戰線のジュバ河下流においてイギリス軍は數日間に亘る攻擊の後遂に同河の渡河に成功、左岸に進出した

所有機數約四千
半分使用に耐へず
米陸軍の航空勢力 ス陸軍長官證言

【ワシントン廿五日同盟】廿四日の米上院外交委員會で一月卅日スチムソン陸軍長官がアメリカの現有陸軍航空勢力につき上院外交委員會の秘密會で行った證言內容を次の如く發表した

一、正規陸軍航空隊の所有機數は約三千七百機

一、州兵所屬は總數約三百機

一、前述の機數の中實戰に使用し得る爆擊機及び戰鬪機は半分より稍々少く殘餘は練習機である

一、一九三九年度豫算で陸軍補充限度を與へられた三千二百機の中に二千六百機が陸軍に引渡された

一、過去二ケ年間に陸軍に引渡された飛行機は二千五百機でその中九百五十機が軍用機で殘餘は練習機である

一、軍用機の納入は昨年度の歐洲戰爭の教訓によって改良を加へる必要が生じこの間に或程度遲延したが練習機の納入は豫定より進んでゐる

一、高射砲はイギリスはもとより如何なる國にも讓渡してゐない

一、現在までにイギリスに讓渡された兵器は事實上廢品だけ代置されたもので品質が頗く米陸軍としては餘分のものである、その內譯は舊式フレンチ砲八百九十五門、用濟みエンフイールド小銃八十六萬五千、舊式機關銃二萬四千、舊式ブローニング自動小銃二千五百、以上何れもダンケルク撤退後讓渡されたもの

一、以上兵器の讓渡しにより米陸軍は最新式兵器を注文出來ることになったので米國としては有利である

濠洲の防衛完成
フ首相強調

【シドニー廿五日同盟】ファデン濠洲首相代理は二十五日濠洲の防衛準備全くなれりと次の如く强調した

濠洲の防衛準備は今や完成した、もし或る國が南下し來る勢ひを示すならば濠洲は北上してゆくであらう、余は決して徒らに世間を驚かせるものではない、もし濠洲政府が濠洲防衛に對して最大限の準備をしないならば馬鹿げたことである

佛歐洲各國と
通商交涉開始

【パリ廿五日同盟】敗戰後のフランスの對外貿易再建を目的とするフランスとヨーロッパ諸國との貿易協定交涉は徐々進行し、すでにベルギーとの間に貿易協定が締結されたが、マドリードでも一月十五日期限滿了となったフランス、スペイン貿易協定の更新を目標とする外交折衝が行はれてをり更に芬蘭、ノルウェー及び和蘭との通商交涉も同時に進行中である

飛行機の讓渡
佛、米政府に要請
佛印空軍の强化を圖る

【ニューヨーク廿五日同盟】ヴイシーよりの報道によればフランス政府は最近リー駐佛米大使を通してアメリカ政府に對し佛印空軍強化のため、アメリカ製飛行機の讓渡方を要請したといはれる、右に關しワシントンの消息筋ではアメリカ政府としては全然讓渡の意思はないものと見てゐる

卽ちその主なる理由は目下マルチニック島に陸揚げされてゐるアメリカ製飛行機百台の處分問題が未解決となってゐるためで、これらの飛行機は昨年アメリカよりフランス本國へ輸送の途中、フランスが獨に降服した結果、マルチニック島に立往生を餘儀なくされ、爾來米佛兩國間に交涉が續けられてゐたが、今日に至るも解決せずとなってゐる、しかもドイツ政府はフランスに對しこれらの飛行機をアメリカに返送することもこれを佛印その他の地域に送ることも許可せず、ためにフランス政府は全く動きが取れぬ狀態にあり、本問題解決の見込はない

なほUPワシントン電が政府筋の言明として傳へるところによればこれはドイツがフランス政府をして日本に對し佛印の立場を強化するやうな行爲は一切許さずとしてゐたためである

佛飛行士續々佛印上陸

【ハノイ特電】【廿五日發】過般西貢港に百名のフランス人飛行士が上陸したあとをうけ最近海防港內オイレトンの石炭積場に入港したアメリカ石炭船で約五十名のフランス人飛行士が到着、上陸と同時に佛印各基地に向って出發したことが判明した、右飛行士はサンフランシスコからマニラ經由で來たものだが、注目されてゐる

また一月中旬海防に入港したフランス商船マルシャル・ジョフル號は一ケ月餘の今日に至るも依然出帆せず今後も碇泊を續ける模樣である、消息筋によれば右は最惡の場合トンキン方面にあるフランス婦女子を收容するためであるといはれてゐる

在西貢英米會社引揚げ

【ニューヨーク二十五日同盟】サイゴン發ユーピーサイゴン電によればサイゴン英國領事館はイギリス系の諸會社に對して出來るだけ速かに支店員を適當なる場所に撤收せしめるやう勸告を發し、一方アメリカ…

英遂に食事制限令布告

【ロンドン特電】【廿五日發】イギリス政府は廿五日ウールトン食糧相の名を以って新たに食事制限令を布告し、三月二日以後レストランにおいて魚肉、家禽類及び野禽の玉子、チーズなど一定食以上の食事を攝ることを禁止した

この制限を破った場合は料理屋も客も同罪と看做して懲役又は罰金刑を課する旨嚴達した

ソ聯最高會議開催

【モスコー廿五日同盟】廿二日終了した第十八回全聯邦共產黨會議の後をうけ第八回ソ聯最高會議は廿五日クレムリン宮において聯邦會議と民族會議を開催

一、一九四一年度國家豫算案の批准並に一九三九年度國家豫算案遂行實績に關する報告

一、第七回最高會議以後最高會議幹部會により發布せられたる諸法令の批准

の二項目を可決した、而して歐洲戰爭勃發以來の最高會議は毎回政府のモロトフ外務人民委員がソ聯の外交政策を明かにして來たが今回はこれがなく、ソ聯當局は時に對外政策には沈默し續けるのではないかと見られてゐる

國民黨機關紙
共產黨を痛擊

【香港廿五日同盟】新四軍事件を契機として事實上分裂に近い狀態に至った國共紛爭はその後依然として對立摩擦を續けてゐるが、香港國民黨機關紙「國民日報」は參政會の開會を目前に控へて廿五日の紙上に「抗戰國策貫徹の要諦は制裁と軍規嚴肅にあり」と題する社說を揭げ、新四軍は既に中央の命令により正式に解散されたにも拘らず共產黨は勝手に軍籍を離脫し、かく內部において組織的に是非を檢討して宣傳を行ひつゝあるのみならず、今なほ第十八集團軍をもって中共の私用軍隊として扱ってゐる事實を列擧し、一國內の軍隊がかゝる軍規のない狀態では何をもって抗戰を繼續し、何をもって勝利を保證し得るかと共產黨の態度を痛擊した

第一線 司法權
山中康雄

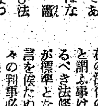

司法權は時の權勢と威力に依って爲に動かされるものであってはならぬ。憲法及び法律によって司法權の他の權力就中行政權に對する獨立が保障せられて居る所以である。そして右の原則の一つの現れとして、裁判官は身分職務に關する限りは行政官たる司法大臣その他所屬の長官の監督を受けるのであるが、事苟くも裁判權の行使に關する限りは、飽迄法律のみを標準とすべく之等長官の容喙を許さずとせられてゐる。

茲に一の問題がある。右の法律のみを標準とすると謂ふ事は、唯一無二であるべき法條の正當なる解釋が標準となるといふ事は多言を俟たぬ所であらう。個々の判事必しも萬般の法に通曉する事は不可能であるから判事が各その所信を枉げず、ために甲裁判所がAと解釋したことを乙裁判所がBと解釋する如きことあっては、裁判の威信にも關しよう。譬へば直に（イ）大審院等上級裁判所の判例理論に下級裁判所は從はざるべからず（ロ）上級各裁判所長官の指導監督の下に各裁判所は長官（長官はいづれもその諮問に應じて法を研究することを職務とする學識秀れたる判事及び取引慣習に精通せる實際家中より起用した委員の常時輔佐を受ける）の解釋に從って法を適用するものであり、又は上級裁判所の判例理論を改むる必要ある場合には長官より豫め大審院の中間判決を求むることとして最下級より最上級に至る全部の裁判所を打って一丸とした法の統一的解釋を施すべしとするのが、より徹底してをり且つ判っているのではないか。そして其の實現の方法としては大審院以下各裁判所の司法行政事務より完全なる分離を實現し、裁判權の非裁判權よりの獨立を徹底的に保障すると共に、裁判權の內部にては法律解釋機關の自由獨立を闡明する限り從來の個々の判事の自由判斷主義を一擲し、法の一大研究機關たる大審院の代表者大審院長を唯一の最高指導者とする指導者原理を導入すべきである（筆者は城大法文學部助教授）

對米外交工作
正を踏んで善處
尾崎氏の質問書に政府回答

【東京電話】尾崎行雄氏は去る十五日「時局の變遷と政府の指導に關する質問」を衆議院に提出し對米外交工作等國內外の問題に關し十二項目に亘る政府の回答を要求したが、これに對し政府は廿五日左の如き答辯書を提出した

答辯書

（一）既に衆議院に答辯したる如く大政翼贊會は治安警察法第二十九條に謂ふ所の法律の範圍內において適法に存在する結社にして法律的基準の外に存するものにあらず、卽ち大政翼贊會は治安警察法第二條の公事に關する結社に該當し、故に治安警察法中政治上の結社に關する規定の適用を受くべく、又大政翼贊會の個々の活動に就ては各治安法規の適用を受くべきものとす

（二）大政翼贊會の國家機構に對する關係はこれに協力貢獻せんとするに過ぎず、大政翼贊會の行ふ實踐は憲法上の統治機構たる帝國議會の行ふ所の法律上の特定の效果を伴ふ實踐とその性質を異にするものなり、大政翼贊會は帝國議會と同一の活動をなすことを目的とするものにあらず、又帝國議會の機能を阻害せんとし若くはこれに代位せんとするが如きことはあり得べからず

（三）昨年八月の新體制準備會における首相及び今議會における屢次の演述により明瞭なりと思料す

（四）大政翼贊會の綱領には同會の…

（五）政府の方針と施政は一に我國體の本義に基くものにして…

（六）略

（七）支那事變の本質、國際事情其他事變の處理に就ては事情の許す限り說明を與へ…

（八）所謂…に對して所期の…

（九）本大臣（首相）が再び大命を拜するに至りたることは洵に恐懼感激に堪へざる次第なり、榮職を辱うする限りは死力を盡して聖慮を安んじ奉らんことを期するものなり

（十）皇道を世界に宣布するとは我國是たると言を俟たざる所なり

（十一）對米外交の前途については政府はこれを悲觀するものにあらず、正を踏んで恐れざると共に全力を盡して帝國の眞意を理解せしめんことを期するものなり

（十二）行政機構の改革について政府は充分考究を重ね必要なる改新はこれを斷行する所存なり、然れども陸軍省及び海軍省を合併して一省となすことについてはその必要を認めず

貴族院本會議

【東京電話】廿六日の貴族院本會議は午前十時十分開會、直ちに日程に入り

一、昭和十二年法律第八十四號中改正法律案

一、臨時資金調整法中改正法律案

一、昭和十五年法律第六十九號中改正法律案

一、昭和十六年度一般會計歳出の財源に充てるため公債發行に關する法律案（以上政府提出衆議院送付）

を一括上程、河田藏相提案理由を說明、委員會に付託

一、關東局、臺灣總督府、樺太廳及び南洋廳の各特別會計における簡易生命保險及び郵便年金の事務の取扱に關する法律案

一、木炭事業統制特別會計法中改正法律案（以上政府提出衆議院送付）

を一括上程、委員長報告通り可決

一、昭和十二年法律第九十號中改正法律案（政府提出衆議院送付）を委員長報告通り可決成立

一、北海道拓殖銀行法中改正法律案

一、日本勸業銀行法中改正法律案

一、國民更生金庫法案

一、上記委員長報告通り可決

一、委員會の整理等に關する法律案（政府提出衆議院送付）を委員長報告通り可決成立

一、南洋地域の日本帝國領土編入に關する請願外三十一件の請願を委員長報告通り採擇して同十一時十分散會

＝人＝

◇松崎鶴三氏（鐵道局技手）廿五日出發歸任

◇吉島一郎氏入城中

◇尾崎治氏 廿七日

時の錄音

重光大使とチャーチル英首相が廿四日會談。

×

日英兩國政府間の誤解を一應解消するに役立つ機縁だと報じられる。

×

然し、英國が東亞の安定勢力としての日本を認識せざる限り根本問題は解決されず。

×

卽ち東亞共榮圈の確立を妨害するが如き態度を捨てることが前提條件だ。

×

一國國民よ油斷をするな、老獪なる英國だ、何時、何を仕出すか分らんぞ。

三國志【444】
吉川英治（作） 矢野橋村（畫）

（出盧の卷）

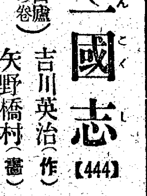

玄德冀州へ奔る（一）

『家兄。──お支度は』

『とゝのうた。張飛、兵馬の用意はいゝか』

『もとより抜かりはありません。孫乾も行きたがってゐますが、彼には守りを賴みました。さう皆、城を空にして出かけてもいけませんから』

『生憎と、夜襲には不向な月夜だな……。敵に悟られるおそれはないか』

『闇夜をえらぶのが、夜襲の定法になってゐます。ですから今宵のやうな月明りに、敵は一しほ安心してゐませう』

『それも一理だ』

『殊に敵は、けふ着いたばかりですから、人馬みなくたくたになって眠りこんでゐませう。──いざ出かけませう』

初めの計畫では、張飛一手で奇襲するはずだったが、いかに奇策を行ふにせよ、眼にあまる大軍なので、玄德も自身出向くことになり、兵を二手にわけて城を出た。

張飛は、自分の計ごとが用ひられたので、自分の思ふまゝ戰へるので、愉快でならない。ひそかに必勝を信じ切つてゐる。折から月明皎々の下、枚をふくんで、敵陣に近づいた。

『どうだ？』

物見を放つて窺はせると、

『曹兵まで眠りこけてゐます』

との答へ。

『さうだらう、おれの神算は圖に中つた！』

氣負ひぬいてゐた彼。

それツと、合圖の諸聲あげながら、一團になって、まつしぐらに敵中へ馳け入つた。

そこぞ敵の中軍、曹操の陣や何處にある。？──と見まはしたが四林のうちは、たゞひろい空壕で寥々落々、草もねむり、木も眠り沈み、どこかにせゝらぐ水音の聞えるばかりで、敵の一兵だに見當らない。

『はてな？』といつは、いぶかしい？』

張飛も、部下も、拍子ぬけしてうろたへた。すると、林の木々や四澤の山が、いちどにどつと哭ひ出した。

『や、や？……』さては敵は地を變へてゐるぞ」

すでに遲し！木も草もみな敵兵と化し、鼓波は地をゆるがして、むらむらと十方を蔽ひつゝんで喊んだ。

『張飛を生け捕れ』

『玄德をのがすな』

──と。

かくて、仕掛けた奇襲は、反對に受身の不意討と化した。隊伍は紛裂し、士氣はとゝのはず、思ひ思ひの敵とかけあはすうち、敵の東の方からは張遼の一隊、西の方からは許褚、南からは于禁、北からは李典。また東南よりは徐晃の騎馬隊、西南よりは樂進の弩弓隊、東北よりは夏侯惇の飛槍隊など八面鐵桶の象をなしてその數無慮十萬──その何十分の一にも足らない張飛、玄德の小勢をまつたく包圍して、

『一匹も餘すな』

と、ばかり押つめて來た。

『南無三』

右に突き、左をはらひ、一生の勇をこゝにふるつたが、到底、無理な戰ひだつた。

味方は討たれ、或は敵へ降參をさけんで、武器を捨て、彼自身も數ケ所の手傷に、鎧袖、朱にまみれてしまつた。

張飛は炎のやうな息をついて、漸くに一方に血路をひらき、つゞく味方をかへりみると、何たる情なさ、わづかに二十騎ほどもゐなかつた。

『者共！もう止せ、馬鹿げた戰ひだ。死んでたまるか、こんな所で。──さあ、おれについて來い』

途に、退路も遮斷されてしまひ、かなしく、彼は芒碭山方面へ落ちのびて行つた。

玄德もまた、云ふまでもない運命に陷ちてゐた。

大軍にうしろを卷かれ、夏侯惇、夏侯淵に挾擊され、支離滅裂に討ち減らされて、わづか三、四十騎と共に、小沛の城へさして逃げて來ると、もう河を隔てた彼方に、火の手がまツ赤に空を焦してゐた。

──根城のそこも、すでに曹操に占領されてゐたのである。

天香閣ホテル御案內
本館 府內平洞町三六 獨逸領事館跡 電話光化門 ②二五五、三七〇、三八九五
別館 郊外貞陵里 元天香園別莊 電話光化門 ②一六〇九、一九五五
和鮮洋三樣式の設備が完備いたして居ります 御家族御同伴御靜養に御利用願ひます

不届きの會社には 住宅を貸さぬぞ

來春までに二萬三千戸建つ

解氷期を迎へてあちこちではぼつぼつ家が建ち始めたがその數たるや實に寥々たるもので住宅難解消などでは思ひも及ばない狀態である、昨年九月總督府では一般住宅難に勞務者住宅一萬八千戸建設案を發表、家を建てたい向きに對して積極的に資材、原料の斡旋配給を表明したが、當局の喜ぶべき積極政策にもかゝはらず住宅建築願ひなどは殆ど提出されず現在のところ一萬八千戸のうち約四千戸が新築されたのみである

然もお膝元京城を筆頭に平壤、釜山など都會地の建築成績がまことに惡い、原因は田舍にゆくならまづ家を――となるのに反し都會に行く人も住んでゐる人も"都會は何とかなるだらう"といつた漠然たる考へを持つてゐるのによるのだ、現在半島の住宅難を解消するにはどれほどの家があれば良いのか――まづ三萬八千戸の家が足りないとしては"家がない"の悲鳴は最少限度において解消され得、年一萬三千戸宛の新住宅が建てば住宅難は吹き飛ぶのである

當局では四月早々住宅營團を組織して現在の一萬八千戸建築案とは別途に住宅難緩和を目ざし新築にとりかゝるがまづ新年度には五千戸を新築する豫定である、これで既定の一萬八千戸と住宅營團の五千戸と計二萬三千戸の新住宅が來春までに全鮮に增加されるわけだが、當局では當然勞務者の住宅を建築しなければならない義務のある會社、工場などで住宅を新築してゐない向きには一切家を貸さないとの强硬方針を表明してゐる

總督府社會課談 『折角當局まで世話してやつてゐるのに一向家を建てやうとする積極性がないのには困つたものだ、近頃では家をたてると稱し資材の斡旋を受けて置きながらその資材を他の方面に流用してゐる向きもあるといふ不愉快な噂を耳にするが、若し事實が判明したなら嚴罰にする、家を建てろ……といふ强制命令も出せないまゝに當局としては一般事業家の良心の覺醒を待つてゐるのだが、今時家を建てぬは損らしいといつた局小的な考へが一部にあつて彼らに寄生をあくびさせてゐる、四月からは住宅營團が積極的に家を建て始めるが、勞務者の家を建てねばならない會社、工場などで家を建てゝゐない所に對しては絶對に家を貸さない積りでゐる』

更に三箇所賣切れ

國債戰第四日 京城、依然振はず

白熱化する國債戰第四日目は新たに賣切れ三箇所を數へてますます好調の度を加へて來た、中でも前回最後まで不振續きの開城府が二日目から躍然攻上り三日目更に七割台に躍進して馳まず、四日目遂に堂々配付額を賣盡して面目を一躍に挽回したのは今回の白眉ともいへよう

これに續いて目下九割九分まで上つて來た仁川府がその後まゝ押切つて續々たる餘裕をみせれば群山府も又七割台から一氣に配付高を賣盡して責任を果すべく全うし三府續を並べて賣切つたのは偉とすべきで、これで配付高賣切組は晉州の十一割を筆頭に六組となつた

殘る優秀組には平壤、大邱府が八割台であと一息といふところまで來てゐるが、總配付高の約四割を受持つ首都の京城府は依然賣行遲々として進まず前日より僅か七分五厘しか增加してゐないのは他府の頑張りに比して餘りにも見苦しく、これが總賣渡額百にまで影響して、四割二分八厘といふ不成績の好調を京城府だけで妨げてゐる結果となつてゐる

府及び邑名	配付高	二十六日の賣渡累計	配付高に對する賣渡割合
京城府	四八七、五〇〇圓	一四四、八九五圓	二、九七
仁川府	二〇、〇〇〇	二〇、二〇〇	一〇、一〇
開城府	一〇、三〇〇	一〇、五〇〇	一〇、〇〇
淸州邑	二、七二五	二、七二五	一〇、〇〇
大田府	五、五〇〇	二、三四五	四、二六
群山府	七、四七〇	七、四七〇	一〇、〇〇
全州府	四、三六〇	一、九七五	四、五二
木浦府	一〇、〇〇〇	七、二〇〇	七、二一
光州府	九、六〇〇	五、六一〇	五、八四
大邱府	二七、〇五五	二三、八六五	八、四五
釜山府	七六、〇〇〇	二四、〇四五	三、一六
馬山府	九、九〇〇	六、四五〇	六、五一
晉州府	三、五〇〇	四、一七五	一一、九二
海州府	八、九五〇	八、九七五	一〇、〇二
平壤府	六九、〇〇〇	六二、〇七〇	八、九九
鎭南浦府	一四、七〇〇	五、四〇〇	三、六七
新義州府	一五、〇〇〇	一〇、二三五	六、八一
春川邑	一、八七五	七七〇	四、一〇
元山府	二六、〇〇〇	一五、四三五	五、五一
咸興府	二八、〇〇〇	九、四二五	三、三六
淸津府	四六、〇〇〇	七、五七〇	一、六四
羅津府	七、一〇〇	二、三〇〇	三、二三
計	八九二、七四五	三八二、六三五	四、二八

備考 配付高及び賣渡高は額面とす

永登浦郵便局 三月から直轄

南部京城の大工業地區として近來異常な發展を見せつゝある永登浦は又一面住宅地としても驚くべき躍進ぶりをみせてゐるので遞信局ではかねて永登浦地區の通信施設擴充強化を計畫中であつたが、愈よ來る三月一日から從來の特定郵便局を直轄の郵便局に昇格させ通信機構の完璧を期することとなつた、なほこれがため京城府內の直轄郵便局は本局、龍山、西大門、光化門と永登浦を合して五箇所となつた

銘酒 忠誠 大田 長尾釀

大會戰を偲んで 職場の御奉公

三月十日から『工場無駄無し週間』

新世紀第一年に迎へる三月十日の陸軍記念日に際し、京城府內各工場では過ぐる奉天大會戰に思ひを馳せて"現下の國防國家建設はわれくの雙肩にあり"と十日の記念日當日から『工場無駄無し週間』を實施し各種工場における時間、勞力、動力、原材料、設備その他萬般の無駄を排除して職域報國の誠をつくすことになり『總力戰、職場御奉公』の徹底實踐に邁進することになつた、主催者側京城府及び京城商工會議所では近く府內各種工場へ一齊に左記從業員の遵守事項を列記した印刷物を配布する

▲第一日(十日)皇軍感謝職場奉公日
▲第二日(十一日)無駄發見日
▲第三日(十二日)整理整頓日
▲第四日(十三日)機械器具愛護日
▲第五日(十四日)作業改善工夫日
▲第六日(十五日)全員[illegible]發揮日

工場無駄排除講習會

右週間實施に當り京城府では來る三月七、八兩日府內各工場主及び從業員代表を京城商工會議所に集めて、近く來鮮する日本能率聯合會常務理事服部俊一氏を迎へて『工場無駄排除講習會』を開催し職場報國精神を鼓吹する筈

輝く陸軍記念日に 『一人一錢献金』勵行

愛國班の活動に期待

示せ 半島の總力

聖戰下第四次に迎へる輝く陸軍記念日を來る三月十日に控へ、國民總力朝鮮聯盟では全半島民衆への赤心こもる息吹きによつて一人一錢献金の有意義なる企てが實施されることとなつた

この一人一錢(成るべく銅貨)献金は三月十日の陸軍記念日を期して各愛國班毎に一人一錢宛が集められ全鮮漏れなく勵行されれば實に廿三萬圓の巨額に達する譯で、僅か一錢とはいへ各級職員が記念日を迎へて等しく皇軍への感謝の念を表し傳へ得るし、また塵も積れば山となるといふ貯蓄の實證が二千三百萬民衆の總力によつて具體化され、總力總立ちへの實踐訓練が最も明瞭に數字となつて表現されるわけである

斯くして醵金された全半島民衆赤心の魂は高度國防國家建設基金として總力聯盟に於て取纏めの上獻納化國防費或は恤兵費等に獻納されるので一人々々の力が銘記すべき日露役の戰勝を記念する日に際しかくも偉大なる實を結ぶといふ點を各自が銘得する譯で、一石三鳥も四鳥も狙つた素晴らしい効果的な企劃であつてこれこそ兵站基地半島に住む者、內地一般老幼男女を問はず一人殘らず參加して全半島の總力を表現せんとの意氣込みなのである

化學用品を盜む

忠淸南道大安生れ無職金萬植(三二)は廿四日午前五時卅分ごろ仲間二名と共謀して東崇町中央試驗所應用化學室に忍び込み、試驗用瓦斯ゴムホース、學生國防服、その他數點を窃取逃走しようとしたところを、宿直の職員三山弘夫氏に發見され金萬植は取押へられ、あとの二人は卅六計を決めこんだ、東大門署では金萬植を取調べるとともに共犯者を搜査中である

【寫眞は勇士一ノ瀬氏の夫人春子さんと貴美子ちやん】

生産擴充の"寶船"

大陸の鐵鑛運搬に專用船建造

【東京電話】無盡藏の大陸鐵鑛資源の運搬に日滿最初の專用鑛石船が揚子江、大冶、蕪湖一帶の資源地帶と內地の軍需工業地帶八幡、大阪、横濱等を繫ぐ一つに結んで生産擴充の寶船として近く就航することゝなつた、高度國防國家建設達成の原動力たる鐵鑛石の開發は夜に日をついで大陸各地に重しく進行され、大冶鐵山の露天掘は最近では事變前の三倍以上といふ目覺しい躍進振りで、又これと並んで蕪湖一帶華中鐵鑛公司鐵山の露天掘も日一日と力强い開發陣を築いてゐるがこの急激な開發振りに最近では船舶の方が間に合はなくなり折角掘り出した鑛石も運搬し切れぬ有樣となつたので、日鐵では日本重工業の百年の計としてこの運搬船を建造することになつたもので

新船は深さ十メートル、幅一六、五メートル、長さ一二二メートル、總噸數五七五〇、重量噸數八〇〇〇噸で船艙は一番鐵鑛石を積む專用船として特別設計を施し最新の資材を有時にかけるため"V"字型に區切つてある、差當り日鐵では同型二隻の建造に着手、近く竣工の上は續いて第二陣、第三陣をぞくぞく建造したい意向である

そばを奢る謎の一紳士

防空壕を作つた警防團員に

三中井百貨店で開催中の防空展覽會が生んだ內鮮一體の靜かな話題――京城鍾路警防團の廿數名は去る廿四日、防空壕の模型を作るため三越裏に奉仕作業に見事な防空壕を作り上げた、午後二時ごろ奉仕作業が濟んだので團長が一同を連れて昭和通の"そば"屋に舌鼓を打つた、そこに來合せてゐた一人の內地人の客が『防空の御奉公には感謝し且つ敬意を表してゐます、けふもさぞお疲れでせう』とその勞を犒ひながら出て行つた、暫くして警防團の人々もそば代の勘定を済ませようとしたところ店では『御勘定はさきのお客さんからもう頂いてゐます』の返事に一同慌て追ひかけたが

その內地人客は見當らず、一同は仕方なく引揚げた、その後もその人を極力搜してみたが、たゞ警察院の佐々木とだけしか判明せず、石川鍾路署長、與山警防團長以下警防團關係の感激は"その好意は有難いが、しかし甘んじてうけるわけにはいけない"と今でもなほ團員をねぎらつたその人を搜してゐる

手の長い洗濯屋の外交

京城貞洞町 四洗濯業[illegible]は昨年中から內地人外交員[illegible]を雇入れてゐたが、外交員は[illegible]約十點(時價五百圓)を着服逃走し行方不明となつたので京城府內各署で手配中

時節柄斷然多い 家賃の紛爭

警察案內所を覗く

複雜多岐な人生の諸相を映して案內所にかゝると片ツ端から片付けられて"よろづ案內所"の名に背かず泣き笑ひの人生がそこのドアの內側に社會相の縮圖をひろげてゐる、京城本町署の案內所昨年中の統計をみると取扱ひ總計四千九百八十三件で內地人二千七百五十四件、朝鮮人二千二百二十九件である

斷然トップを占めるのは經濟と民事で時節柄貸家、貸間の家賃値上に關しての紛爭と夫婦喧嘩などの家庭爭議が大部分である、ついで外事司法、保安、衛生事の順で、經濟、敎示で係官と懇談を合はせての談合もあれば電話や書面で解決するスピーディなのもあり、このところ益々繁昌の態である

味と香りの良い 大和軒の茶 本町入口

春の關釜船

輸送對策成る

【釜山電話】戰時下交通の激增に伴ふ旅客者の輸送に交通機關は益々繁忙を加へ、興亞春の旅客輸送に完璧を期する春季輸送對策會議は鐵道局より馬場局長、輸送局木下局長、釜山鐵道事務所內海所長、釜山運輸事務所山內運輸課長をはじめ東京、名古屋、大阪、廣島の內地各鐵道局關係者七十二名參集して山口縣川棚溫泉に於て二十五日午前九時より開催、關釜上り旅客に對しては下り旅客と同樣旅客の汎濫期にかけて統制乘船實施を見たし、との鐵道側提案に對して春の汎濫期に試驗的に實施し本年末內地にのみ實施するやう內地鐵道局にかけて實現を圖ることとし、また關釜新造船天山丸就航日を十二月廿日と內定したが、くく三月三十一日までの三ケ月間春の汎濫期における關釜配船を決定したほか、また關釜輸送船舶の指定輸送期間を三月十五日より五月卅一日までと決定、各鐵道局提出五十九議案を俎上に協議を遂げ午後五時過ぎ終了した、なほ內外地各鐵道局關係者參集の下に山口縣川棚に開催された關釜輸送會議は提出議案五十九件に上る多數であつたが出席者の眞摯な討議で議事頗る圓滑に進捗し、會議二日間の豫想を裏切つて廿五日一日のみで全部の議案の討議を終へた、主なる議案左の通り

一、多客期における大陸より內地向旅客に對しては成るべく手輕な旅行を勸奬する
一、本春における不定期及び臨時列車運轉計畫は今期は東京、下關間に上下三本宛運轉する
一、春期における關釜間手小荷物輸送制限はこれを行はない
一、開拓團出に在滿各機關の新株用者用手荷物には行先及び姓名を記入し赤布又は白布を附し一般旅客手荷物と一見して區別するやうにする

布國商會 釜山府海州町

今日の催し

▲朝鮮林會では來る廿八日(金)午前十時から京城府民館で林業講演會を開催する
▲京城齒科醫學校では來る三月一日午前十時から第三十二回卒業式を擧行

廿六日朝の氣象概況

低氣壓は北支地方にあり支那高氣壓から朝鮮にかけて氣壓の傾斜が緩慢で小低氣壓があり本邦中部は氣壓が高い全鮮は一般に曇勝の天氣、北支那は晴の內地も晴だが東北地方以北は曇勝で北海道は所により降雪がある、鮮內の氣溫は南部は三度內外高く中部は(一)五度內外で例年に比し二度乃至一、二度高い

京城地方 【今晩】曇勝後晴【明日】曇時々晴、今朝最低氣溫一〇度四分、【昨日】最高氣溫一〇度四分、最低氣溫(一)三度五分

仁川地方 【今晩】北東の風曇勝時々小雨【明日】東の風曇後晴

詐欺少年捕はる

京城府黃金町三ノ二自稱[illegible]咸州郡生れ住所不定無職[illegible](一七)は廿四日午後七時半ごろ京城府黃金町三丁目附近でラヂオ、時計、オーヴァー等を詐取し逃走せんとするところを、本町署に取押へられた

前科三犯の窃盜

【慶北】[illegible]

交通童話、ポスター募集

交通道德の普及と事故防止に力瘤を入れる京城鐵道交通安全協會では更に一般民衆の協力を求めるため今回交通童話ポスター及び交通標語を募集するが締切は三月廿日、發表は四月十五日迄に新聞紙上に掲載される、賞金左の通り(事務局へは貯蓄債券)

▲ポスター一等百圓一名、二等五十圓一名、三等十圓三名▲童話一等五十圓一名、二等卅圓一名、三等十圓三名、選外佳作各五圓

盲目の女物乞に 寄せる熱涙

然しその行方が…

盲目の女物乞の眼を開けてやりたいが行方を捜して下さい…と廿五日夕京城三越警察案內所を訪れた奇特な人がある、府內青葉町一ノ六二三鐵道局勤務和田さんは去る廿四日鐵道局に通勤した時四歲の子供を連れての哀れな女に同情しまだ少しは見えるとのことに同地の灘波醫院に診せたところ『京城の醫專病院の眼科に掛ければ必ず治るから』と京城醫專宛の紹介狀まで書いて與れた、我事のやうに喜んで和田さんは柳女を一汽車先に京城に向はせたところ惜しくも京城驛で行方が知れなくなつた

和田さんは二度も同驛に足を運んだが一向分らぬので案內所の力で何とか捜して欲しいとの依頼に案內所もその人情に感じ各警察署へ手配し哀れな盲人女の行方を捜すこととなつた

勇士の家の桃節句

"孃もこんなに大きく"

大陸に聖戰の烽火を燃らしながら銃後では勇士の子供らがすくすくと育つて行く、京城府軍事後援聯盟では今次支那事變勃發以來戰線で銃後にあつて長期聖戰下の留守宅を守りながら而も子女の教育に努力してゐる銃後の母への感謝と、その戰歿の努力の中で初雛を迎へる子女を祝ふため、出征軍人遺家族に家族の初雛祭りをつゞけて來たが

今年も愈よその雛祭も迫つて來たので近く京城府[illegible]吉田邦子さん、岡崎町七五の首代さん、御成町四ノ一青崎氏方一ノ瀬貴美子さんの三名にそれぞれ金一封を贈呈することとなつた

近く府からの贈り物を受ける一ノ瀬貴美子さんを訪ねると、お母樣の春子さん(三〇)に抱かれてまん丸く肥えた顔をにこにこ笑つてゐた、お母樣は語る

留守中は叔父の家にお世話になつてゐるんですが、お陰で貴美子ちゃんはこんなに丈夫ですのよ、出征後六ケ月目に生れたのでございますから父親にはまだ逢つてゐませんのですが、歸還する迄はどんなことがあつても病氣だけはさせては不けいとこればかりが氣掛りでしてね

線路に岩石

【釜山電話】廿五日午後九時五十五分ごろ浦項發慶州行第七六二列車が金丈驛發車後大邱起點七十二キロ附近を進行中前方線路內に大小の岩石多數が落下してゐるのを機關手が發見危く大事の一歩手前で急停車しこれを取除いて現場に十分停車の上運行を續けた、岩石の落下は附近工事關係によるものらしく詳細取調中

滿洲への『戰士』を募集

總督府外事部では第一回滿洲開拓青年義勇隊員百五十名を募集する、應募資格は小學校若くは簡易學校を卒業した農業に趣味を有する滿十五歲以上廿歲までの元氣潑剌たる者で、志願者は道知事の推薦を經て江原道洪川訓練所長に申込むことになつてをり、願書、履歷書、健康診斷書及び戶籍謄本を添付して所轄府尹、郡守または島司に提出すれば良い、締切は三月十五日

學童に航空知識

遞信局、京畿道が共同主催となり學童にも航空知識を植つけようと三月中旬から新學期までの春期休暇を利用して道內の初等學校手工科教師を集めて模型飛行機の簡單な作り方を傳授し新學期から兒童に教へることになつた

時計の修理は村木へ

公告
解散シタル旭運金融株式會社ニ對シ債權ヲ有スル方ハ昭和拾六年四月二十日迄ニ申出相成度催告候也
尙右期日迄ニ申出ナキトキハ淸算ヨリ除斥セラルベキニ付茲ニ附記候也
昭和拾六年二月十三日
京城府阿峴町四七八
淸算人 福山福太郎

花柳病泌尿科 本町五丁目あづま通り入 電本二一五一 文部醫院

ズック靴が弱くはありませんか？
イマライトクリームはズック靴の修繕された箇所に塗れば簡單にゴムに變化して完全防水となりゴム靴同樣となり立派な代用品に生します
御仕入は今…御備を！
一罐五十錢外に工業用あり 見本御申越は五十五錢要す
新興化學商品社
特約店募集
於德山町 松下百貨店

金鶴香水

信用一等 みのや吳服店 京城本町二丁目 電本二-八八八八

精力強進劑！
參茸トニク
初老期以後の脫力感！
疲勞感、根氣缺乏、健忘、精力減退等、生殖腺竝に腦下垂體機能の衰退に伴ふ初老現象に對し參茸トニクの服用は强力且つ持續的なる賦活作用の効果をもたらし、性的機能の若返りを恢復せしむ、男女老若どなたにも御服飲を乞ふ。
全國藥店百貨店藥品部に有り(定價五圓・二圓八十錢)
總發賣 京城 [illegible]製藥株式會社

火に燃えぬ建築物は 特許 專賣 太陽無機コロイド防火塗料に限る 京城大平通 電話龍山[illegible]

李香蘭と樂園

東洋の鶯 世紀の歌姫 李香蘭嬢が 唄の花籠を提げて參りました！
滿映特作・李香蘭主演映畫・同時封切
滿洲映畫協會 朝鮮映畫配給所 提供

母トモ儀舊臘以來北海道岩內町の自宅に於て病氣加療中の處藥石効無く二月二十一日七十九歲を以て遂に死去仕候に付葬儀は二十七日鄕里に於て相營み申候間茲に生前の御厚誼を拜謝し此段謹告仕候
二月二十六日
京城府永樂町一ノ四一
男 酒井市郎
親戚總代 山岸宇吉
友人總代 木下榮郎

商標登錄 アモンパパヤ クレーム
ニキビ ソバカス シミ取り
パパイン酵素とアルモンドの融合で穴ふさぎや傷跡をつけず治す特殊强力な藥效を誇る香り雅びな高級バニシング
見本進呈 本舖 株式會社杉田商店 東京市四谷區花園町

これで日本が明るくなる！
司法省・內務省・推奨

演出 森一生
加賀百萬石に罪なき町を實現したのは？ ありた！女の愛情だ！
一日封切！
罪なき町
主演 南條新太郎 高山廣子 大羅友門 柳光三郎 太郎
新興 直營 京劇

レコード壹千枚吹込滿拾周年記念公演
3月1日ヨリ

藤山一郎 歌謠ショウ
特別出演 栗山なほ子・北川美枝子・林秀郎
アコーディオン 中村邦彦
伴奏 フジヤマ・ロリツク・メロディアンス
編曲並指揮 増永丈夫・裝置 高垣昇
同時上映 母系家族
城寶

紀元二千六百年 奉祝樂曲 限定豫約會員募集
祝典序曲 イベール(佛)
交響曲 ヴェレッシュ(洪)
交響曲 イ長調 ピツェッティ(伊)
祝典音樂 シュトラウス(獨)
演奏 紀元二千六百年奉祝交響樂團
詳細はコロムビア特約店へ！
この他豫約十枚 同時發賣！
巴里交響曲 モーツァルトK二九七 (特寫十二吋全三枚) トーマス・ビーチャム卿指揮 倫敦フィルハアモニイ管絃樂團
絃樂四重奏曲(雲雀) ハイドン カペエ協會レコード カペエ絃樂四重奏團
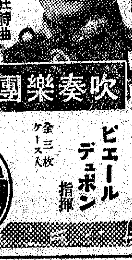
ギャルド・レピュブリケーヌ吹奏樂團
リスト ハンガリー狂詩曲(四つ折) ビゼー カルメン(前) ウェーバー 舞踏への勸誘
ピエール・デュポン指揮 全三枚ケース入
Columbia
三月新譜
歌謠曲 働かうぜ友よ 藤山一郎 勤勞をとめ 松原操
歌謠曲 兵隊さんを思つたら 渡邊はま子 七生報國 伊藤久男
音樂遊戲集 第二輯 二枚一組ケース入 愈々好評！
童謠 子供回覽板 高橋祐子 豐田文博 高橋祐子
童謠 僕と私の銃後日記 高橋祐子
童謠 お雛樣の行列 子供ざくら 田中陽子 谷和子

滿都を沸かした 李香蘭の新盤 春鶯曲 詩・佐藤惣之助 曲・佐々木すぐる
大評判！
新體制 家庭音頭
大政翼贊會宣傳部監修
(作詞)サトウ・ハチロー (作曲)古賀政男
霧島昇 伊藤久男 松原操 菊池章子 コロムビア合唱團
(片面)ロッパ 若原春江 高橋祐子
協 新日本漫畫家協會々員
コロムビアレコード

學藝

私の新演劇論【3】

—新體制を契機として—

金健

新體制と演劇

以て我々は先づ新體制といふ意識からはつきりしておかなければならない。これは世人が等しくその概念を摑み得たやうで、未だに摑み得てないやうな、やゝもすれば誤謬に陥り易き問題であると推ふ。そのもつとも甚だしい實例を擧ぐれば、我々は平素の生活活動において何事によらず『新體制だから』、うんそれも新體制の世の中の事だから諦めなくちやならない』などといふことを口にする人を見掛けるが、こんな様の人こそ新體制といふものを何かの流行語のやうに心得てゐる淺薄漢である新體制は決してかやうな生まやさしいものではない。そしてある一つの商品の正札のやうなものでもないのである。若し私の考へ方が間違つてゐないものとすれば『新體制』を遡及した明治の維新が明治時代の新體制であつた如く、今や日本は世界歴史の推進力として大東亞の、いや世界の新秩序を建設してゆくためには、全國民が聖旨を奉體し、一億一心一體となつて國家國民の總力を十二分に發揮しなければならない重大な秋に直面してゐる。然らば大東亞の新秩序世界の新秩序とは、何を意味するか。それは即ち世界諸民族が狹い個人主義的世界觀をかなぐり捨てゝもつと廣い大きい理念の下に、世界に於ける共存共榮圈を確立することである。そこで我が日本は日滿支を中心に、南方をも含めていはゆる大東亞共榮圈を確立してゆく上においては、結ぶべき國々とは結び、働き秩序との聯繫も敢て辭れない決意を固めなければならない』といふ主義を標榜するまでもなく、新體制といふものはこれを我々が日常身につけてゐるところの藝術に喩をとるならば、一つの偉大なる作品創作の前の準備的準備力であるともいへると思ふ。そこで偉大なる創作のためには諸々の瑣末な不必要の要素は、總力といふ藝術家の唯一無二の武器で以て克服除去し、偉大なる創作(即ち作品)に於てのみ交調されるところの諸々の要素要因を、要因それぞれの立場に應じてそれの個性を全き姿に生かしつゝ、一つの作品創造に向つて凝然と統一されたる『全體』を造り上げなければならないのである。この全體こそ他でもなく、新體制がめざすところの高度なる目標ではあるまいか。ここで私は一九三四年に於けるかのナチス演劇の理論家であるゲツベルスの演説の一節を引用したい。曰く

『もし藝術の制作とは形態なき素材を或る形になすことに他ならないとすれば、その特徴は政治にもまた適合する。この意味においては、政治もまた、一の藝術、しかも最も高貴なる藝術である。なぜならば、政治は人間をば訓練と形に入れる任務を持つからである——政治が手工に發揮するところにおいてのみ、政治は藝術の他の種類に對する内的な關係を示ふ。併し政治が藝術であると考へられるところにありては、藝術及び藝術家に對して活潑なる關係が保たれるであらう。その時においては、政治は獨り他の諸藝術のための道路の準備をなすものとなり、そしてもし政治と藝術とが協調することとなく相並んで立つならば、兩者は蕃殖するものである。藝術と政治とは同一の本質の中心から發生し、そして兩者の法則は心理においては同じである』(新劇團十章より)

この一文からして、既に日本における我々藝術家の要とするものと政治との關係をもつともよく代辯してくれるものではあるまいか。かうなつてくると、藝術と政治との間に切られぬ密接な血緣關係が自ずと肯定できるのである。

『そして今政治が一篇の國民劇を書いてをる。そこでは一つの世界が崩壊し、古い價値は沈みゆいて、別の價値が昇り現れて來る一篇の國民劇を書いてをる時に當つては、藝術家も誰もそれは俺の知つたことではないと言つてをる譯にはいかない——當局者は藝術の制作を局限しようなどとは思はない。人生の法則が自由に創られねばならぬところがあるとすれば、それは藝術においてである』(新劇團十書)

【半島劇作家同志會】

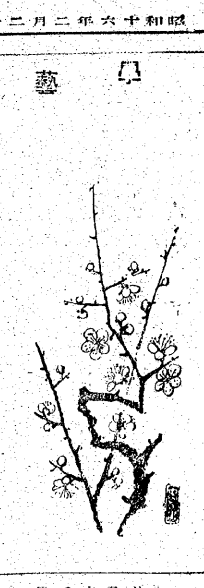

永田春水氏筆

火田民の映畫化

朝映が劇映畫を製作

先に『水田化』を發表した朝鮮映畫株式會社ではこの二、三年間懸案となつてゐた火田民映畫化の案が、今回當社々長崔南周氏の熱意と企業への積極的遂行を機として愈よ具體化し、その製作準備を進めてゐるが、火田民はその生活樣態の特殊性と居住地域が交通不便な山岳地帶、原始林地帶であるためその撮影進行には、相當な困難が豫想され、朝映では去年八月金史良氏と同社文藝部の金承久氏を江原道の火田地帶に派遣し、現地調査をなさしめ、一方各方面より參考資料を蒐集しシナリオを構成中であるが、今回第二次調査の態勢を期するため、二十五日金承久氏を最も典型的な火田地帶である咸南の三水、甲山地方に派遣した。シナリオは金承久氏が現地調査に基いて書き上げた初稿に八木保太郎氏の協力を求め、一應完璧を期し六月頃よりクランクを開始する豫定である

原始林の中に火を放ちつゝ一定の居住地もなく自然の暴威と原始林に來襲ふ山賊に脅されながら流浪してゐた火田民たちが、總督府の保護指導政策に協力して、曾ては猛獸が咆吼し馬賊が跳梁してゐた深山地帶に自分たちの樂土を建設するために苦闘する姿を三水・甲山地方を舞台にして約卅年間に亘る物語りに構成されるといふ映畫『火田民』が咸鏡南北道密林地帶の大自然を背景に繰り展げられた本府營林局の北鮮開拓事業の目覺しき……の人には想像も及ばない生々しい火田民の生活をどの程度に描き出すか、その效果は別として企畫の意義を叫ばれてゐる朝鮮映畫界においてこの火田民映畫化の企畫は充分刮目に價ひするといへよう

なほ同社では映畫『火田民』製作に先立ち同資料による文化映畫の製作も準備中であるが、これは三月中旬金承久氏の調査報告を待つて現地に出向く豫定である

新興樂劇團計畫

全鮮から團員を募集

往年、コロムビアレコード朝鮮文藝部長として、近くはまたコロムビア樂劇團の生みの親でもある安田光男氏(韓安鉉)は今般氏獨力で朝鮮演藝企業社を創立、開業以來演藝の各方面に亘つて事務を開始してゐるが、一方氏が多年の抱負としてゐた樂劇の組織は着々進行し、このほど具體化をみてゐるが近く新興樂劇團の名稱で樂劇の大道に華々しく打つて出ることになつた

同樂劇部の團員は京城、ハルビン大連から一流樂士を目下招聘中で、藝術家も鮮内のみでなく全國各地から多數を迎へる手筈となつてをり、特に新人登用を目標し先頃本社の主催で行はれた全鮮最高歌手決定コンクールの最優秀者を追加へる筈である、樂、舞踊、各種目別に最高藝術家の募集がなされるが、これは全鮮五十餘箇所に選地を設け、更に同社の主催で近く全鮮から募集せしめ、緊密な方法で各道別に最高位者を銓衡し、最後に京城で決定大會を催し以て同樂劇團のメンバーを强化し、併せて朝鮮文化の向上に資さんとしてゐる

冬の星座の話（3）

挾間文一（京城醫學專門學校教授）

オリオンの左上方に在る五邊形の星座は馭者座である。その主星を成すものがクリーム色に輝く一等星カペラである。支那で馭者座の五邊形は五車と呼んでゐるのは麗しい名である。雙子座の下に青白く光る星は小犬座の主星プロキオンで之は『先驅者』を意味する此意味の示す通りプロキオンが登つて十數分後に大犬座の主星シリウスが登つて來る。シリウスは全天中全天第一の輝星で、冬の星空の王者ともいふべきである。時で『燦爛と輝く』を意味する。燿爍たるシリウスが東天に登る時が冬の星空の美のクライマックスで此星はその玉座の下に跪まづくと見てもよいのである。此星は古來各民族によつて恍惚と仰がれた星で、支那では天狼又は狼星と呼ばれ、日本では青星と呼ばれてゐる。多感な吾々の祖先もこの燦々たる青星を仰いで讃美の言葉を放つた事と思はれるが三つ星や昴星に比し青星に關する記載や傳説の尠いのには寂寥の感を禁じ得ない。西暦紀元前五千年の頃から、シリウスは埃及人によつて崇拜され、ナイルの星として有名である。埃及では星中シリウスが太陽に先だつて東天に登る數日の間はナイルの氾濫する時期で、埃及人は氾濫を豫知して安全な場所に避難した。彼等の救ひ主大犬座のシリウスを犬頭の神アヌビスの姿として崇拜したのは當然の事であるシリウスから南三十六度の所に在く星は全天第二の輝星カノープスであるが、北緯三十七度六分の京城では遺憾ながら見えない。釜山に行けば水平線上五度位の高さに現れるが、二時間もたたぬうちに直ぐ沈んでしまふ。支那では老人星又は南極老人星と呼び、現れれば天下泰平の瑞相となつてゐる。紀元節の前後午後九時頃南中するが、直ぐ入つてしまふので京城では中々この南極星に出逢ふ機會に恵まれぬ。筆者の此星に對する憧憬は既に久しい。先年冬の夜半廟釜關聯絡船の甲板上で、水平線上五度の高さに始めて見て以來、憧れの念は常に南空に注いで此星を仰ぐ機に努力してゐるが、地平線の光氣に障げられても望み得る機會は極めて稀である。最近では筆者は昨年末大單艦で此星を仰ぎ見た。カノープスを見る度に筆者の此星を中心として旅の印象が腦裡に浮んで來る。先年台灣で嘉義の吳鳳廟に參詣する時、早朝地平線東西で明けの明星の様に地平線上十五度の高さに望んだ。又昨年上海より青島に向ふ大連丸の甲板上船尾の艫甲の上に赤味を帶びた輝星として燦々たる光芒を仰ぎ見た。カノープスについては筆者には一つの思ひ出がある。一昨年の夏筆者は友人數名と京城の郊外水落山にピクニックをなし、興國寺に宿泊する事となつた。その夜は滿月で星は稀であつたが、丁度地球に近づいてゐた火星のみは燦々と輝いてゐた。夜涼の點呼を濟まして一睡も出來ず、しきりに寢返りを打つてゐると、いつのまにか夜が明けて寺の中より太鼓の音がきこえて來る。起きて見ると若僧が熱心に朝のお勤めをしてゐるやがて讀經が止むと、筆者と若僧との間に怪しげな朝鮮語の會話が始まる。若僧は中々學者で、しきりに大藏經の内容を説明して呉れる。筆者が昨夜見た火星の話を持ち出すと、彼は大藏經の中にも星の記載があるといふ。筆者が織女星か牽牛星か或は北斗七星かと問うてみると、彼はその問を否して南極老人星だといふ。此星こそ前に述べたカノープスである。筆者はその答の意外なのに驚き、カノープスの位置、運行、傳説等を説明してやつたら、若僧は非常に感謝して疑問の氷解したことを喜んだ。この山間の山寺の若僧より、經文の中に記載されたカノープスの事を聞かうとは夢想だにしなかつた事である。(完)

映畫ニュース

昨年度映畫のベスト・テン

映畫旬報社主催による恒例の昭和十五年度優秀映畫決定は映畫評論家、製作者、監督、脚本作家、映畫俳優、一般文化人八十餘氏の銓衡により、このほど次の如き順位の決定をみた

◇日本映畫 第一位『小島の春』第二位『西住戰車長傳』第三位『風の又三郎』第四位『沃土萬里』第五位『燃ゆる大空』第六位『浪花女』第七位『奥村五百子』第八位『木石』第九位『歴史』第十位『大日向村』

◇外國映畫 第一位『民族の祭典』第二位『驛馬車』第三位『コンドル』第四位『最後の一兵まで』第五位『美の祭典』第六位『スタンレー探檢記』第七位『美しき爭ひ』第八位『大平原』第九位『背信』第十位『翼の人々』

日暮里子引退

日活多摩川女優日暮里子は『母系家族』を最後にこのほど一身上の理由から同社を圓滿退社した

明滅燈

觀客への抗議

毎週日曜日には朝から家族連れで京日文化映畫劇場にゆくが子供達にとつてはそれが唯一の樂しみとなるらしい。子供の樂しみ、即ち親の樂しみである。最近の文化映畫は何だか無理にくつつけたやうな嫌ひがないでもない。子供達にも時には劇的ものを觀せてもいゝと思ふ。そこで文化映畫も或る點劇的ものがほしい場合もある。一體に文化映畫をみにゆく一般の態度がいけない。殊に皇軍將兵が汗水流して闘つてゐるニュースをみながらも、平然と帽子をかぶつてゐる態度は腹立たしい（新井樂房　新井俊次）

不連續線

貯蓄

しみつたれだと笑はないで下さい。貯蓄報國などといふポスターを見るまでもなく、貯金をしなければならないことは、よくわかつてゐるのですが、いざとなると、なかなか出來ないものなので、最近、こんな方法で貯金をはじめました。ワイシャツやカラーは、今までクリーニングに出してゐたのですが、妻に洗はせることにして、洗濯屋へ拂つたつもりで、それだけの金を貯金するのです。

酒を飲むのも、外で飲んだ分のことを思つて、五錢づつ貯金いたします。晩酌も、一升二圓八十錢の酒なら、一合二十八錢の割ですが、カフェーで飲んでゐるつもりで、五十錢づつ貯金します。かういふ風にして行けば、無理なく苦勞なく貯金が出來ます。たゞ、晩酌だけは、やめるに越したことはないと思ひながら、なかなかやめられません。然しこの方の貯金が一番高みますから、そんなところに氣休めな理由を見出して、いまだに續けてゐます。

藤山一郎が城寶へ

一日から出演

流行歌手界に依然として人氣を誇る藤山一郎が音樂生活滿十周年とレコード一千枚吹込を記念し、三月一日から彼の一行と共に城寶の舞台に立つ、一行は新進歌手の榮山なほ子、北川美枝子、林秀郎等、伴奏はフジヤマ・ロリツクメロデイアンスと銘打つ八人組制の聯音樂團でこの指揮は増永丈夫、曲目は次の如きものである

燃ゆる大空、總力朝鮮聯盟歌、防空日本の歌、回想譜、東京ラプソディ、空の船長、懷かしのボレロ、上海夜曲、外數曲

なほこの週の映畫は日活多摩川作品『母系家族』で料金は一日愛國日に限り五十錢、以後は七十錢均一【寫眞＝藤山一郎】

オケー發表會

府民館で公演

朝鮮樂劇團學藝オーケー音樂舞踊研究所は開所以來その發表會を朝鮮文藝界擧に努力し多大の期待をかけて目下府民館に公演中である

その番組は第一部厚生舞踊集、第二部舞踊への招待、第三部朝鮮交響樂團演奏、第四部舞踊劇〃クフングブとノルブ〃からなつてゐる

午後一時と同七時からの晝夜二回廿八日まで續演、同研究所の名稱は勝今『朝鮮藝能院』と變更される

今晩のラヂオ

六時卅分 時局下の講話(城)佐伯悅次郎▲七時卅分 報道部の時間(城)子川喜一▲七時四十分 漫才(大)玉松ワカナ・玉松一郎▲八時ラヂオドラマ(東)岡鬼太郎▲八時五十分歌謠曲(東)若原春江▲九時十分水曜講話(東)東浦庄治

學藝だより

◇明朗奉仕生活標語川柳募集 文藝情報社主催『新秩序建設の心構』『家庭』『職域』『□□』の四項目に亘り平易明朗なる標語川柳を募集することになつたが、特に語調味を基調とし内に教訓又は諷刺を含むも可、採用句は漫畫に添へて全國各地を巡展する豫定で用紙、句數自由、一枚何句記するも可、但し各主題別に用紙を改むること、締切は三月五日、發表は三月廿日、賞金五十圓を入選句に對して分擔す入選外作品にして採用せるものには別に薄謝が出るが宛先東京市小石川區林町四十一、文藝情報社標語係である

世直し公方【128】

小金井蘆洲（演）　香川芳彦（畫）

文珠の智惠

傍から長左衛門の女房も、

「本當だよ傳助さん。そんなに心配して、身體をいためては仕様がないぢやないか」

「ハア有がたうがんす、イヤ乃公の身體なんぞより、ア、小旦那はどうしてござるかのう、日にまし瘦くなつて來るに、嘸マアご難儀だんべえな、ちつとも早く盗人をふん捕めえて、町奉行所へしよつぴいて行き、小旦那を家へ歸して貰ふべえと、乃公ア毎日本所のお地藏様へ參詣して、一心に願をかけてゐるだが、ア、一體どこのどういふ野郎が、安綱の刀を盗んだべえな」

忠義一圖の傳助が、思はずホッと洩らした怨言、するとその時に長左衛門が、

「傳助さん」

「ハイ、何でがんす」

「お地藏様といへば、よく世間の人の諺にも、三人よれば文珠の智慧といふことがある、文珠さまといへば矢張り菩薩さまだ。人間も三人寄つて智惠を絞れば、それ位の工風がつくといふのだらう、傳助さん。こゝは一つ三人でとくと考へて見ようぢやないか。第一に先づ刀のなくなつたその時の模樣だ」

「ゴムく」

「乃公も御懇意の、定廻り木川良助といふお役人が來て、ようくその現場を見た上、これはどうも外に待つてた奴に渡したに違ひねえと、一ト目で看破つたといふぢやアねえか」

「ア、さうでがんすよ」

「蛇の道は蛇といふぜ。流石は旦那だ。本職の木川の旦那が、かうと睨んだ眼に外れがあつてたまるものか。その時旦那が第一に怪しい目をつけられたのは、番頭の彦兵衛さんだてえぢやねえか」

「さうだよ。番頭が手先に引ばたかれた。それをうちの旦那が見るに見かね、イヤこの男は小僧の時から奉公に參り、私の處の大黒柱とも申すべき男でございますと、あやまつて歸して貰ひなすつた」

「サアそこだよ傳助さん。旦那はさう思つてゐなすつても、木川さんが疑ひをかけた彦兵衛番頭、どこかに臭い所がないとはいはれめえ」

「ウーム」

「先づこゝは木川の旦那の目をつけた通り、彦兵衛番頭を怪しいと見て、その合圖になつて外から刀を受取り、持つて行つた奴は誰だらうな。これが大切な考へどころだぜ」

「それに就て私の考へるには、ことによるとその泥棒は三河屋喜藏ぢやあるまいかね」

いふと傳助が目を丸くし、

「喜藏の野郎が腹黑だとは聞いてゐたが、三河屋だつて店もあれば奉公人も使つてゐる、相當な商人の旦那だ、それがマサカ盗人もしめえ」

「イ、エさ。刀がほしくて盗んだのぢやアないよ。丹波屋さんでお預かりの、そのお刀が紛失すれば、丹波屋さんはお屋敷をしくじるだろ、さうなればお屋敷は三河屋が一手でお出入りになる。それを目的でやつたかも知れないと私は思ふんだよ」

横手を打つた長左衛門

「ええ、おまつい、所へ氣がついたな、喜藏の野郎ならその位の事をやりかねねえぜ」

「さうだともさ、第一にあの三河屋は、自分が熱中してゐたおとわちやんが、若旦那を思つてゐることが分り、一層忌々しくてたまらなくなつたんだよ。番頭が嫌いと思へば、兩方ぢやアけはないね」と、おまつが鞭を差めました。

朝鮮郵船仁川定期出帆（食事付但△印御客御斷り）

名古屋行		
興東丸	京濱行	三月十五日
阪神行		
光州丸		二月廿八日
大連行		
慶島丸		三月十日
九州行		
慶島丸		三月十五日
青島 上海行		
慶安丸		三月一日
釜山丸		三月六日
乘客運賃		
青島直二二、四〇特等二五、二〇		
上海直二〇、五〇特等四一、二〇		
台灣行	日本郵船	
元明丸		三月一日

印度濠洲其他各港取扱

△仁川沿岸航路出帆絡定

海州線隔日出帆 仙峯線毎日出帆 大倉線月六回 淸津線隔日出帆

米朝鮮郵船日本郵船仁川代理店

朝鮮運送仁川支店（電話一四一〇番）

病人と弱い兒には　ビタミンB　「イマヅ」ビタ素

今國佛理博士が苦心發明　を充分に補給して保健衛生に効果ある保健劑　ぜひ用ひよ病人は治り早く弱い兒は丈夫に育つ。一月分八十錢三月分貳圓廿錢六月分四圓八十錢で京城府内各藥店に有ります　品切の際は大阪市今宮町今津研究所へ送金申入　振替大阪一〇二五七五番

講談社の繪本

編輯方針

繪本によつて眞の日本精神を養ふやう、子供の日常生活の中から、いろいろ工夫、良いことを發見出來るやう、生活を明るく樂しく健康にしたいと、内容に、色彩に、文字の使ひ方に、充分注意、種々研究の上編輯して居ります。

新發賣の二册

動物園見物

子供に親しい動物園の繪本です。古賀上野動物園長の指導によつて完成しました。各種の動物を、動物園にゐるそのまゝに動的に描き、その特長を解説。飼動物園にゐる動物の他に「水鳥いろいろ」「可愛い小鳥いろいろ」「お猿いろいろ」「猛獸いろいろ」「動物いろいろ」「きれいな鳥いろいろ」などを網羅、動物に關する科學知識を與へるやう工夫しました。更に特別附録として支那事變に於ける無言の戰士、軍馬、軍犬の涙ぐましい活躍話『軍馬軍犬美談』を掲載しました。

漫畫・魔法の鳥

評判の愉快な繪話『雪コビト』微笑しい動物繪話『オヤダマコダマ』よい子のお話『トシヲサン・ツグワ』『オヒナサマトコネズミ』愉快なお伽話『ベウシヤサントオ月サマ』明るい動話『ベウヤノオトモダチ』『狐ト狸ノカケクラベ』『動物列車』『ダルマサントコドモ』『ネズミトタマゴ』などの他子供間の人氣者『トラチャン』『カバサン』の漫畫や、折紙の作り方、更に、いたづらをして、とりにさらはれる子供のお伽話『魔法の鳥』があります。

既刊六册　▲日本の陸軍　▲航空畫報　▲大國主命　▲子供ヱバナシ　▲漫畫ト愛國オハナシ集　▲野口英世

一册五十錢（送料三錢）各地書店にあります。

大日本雄辯會講談社發行

鐘路町入口　日本生命裏　皮膚泌尿性病科　医学博士渡邊晋　電本894

楠公ベルト　リベルトコンベヤー　ゴムホース、パッキング　土木事業用紙特製　三ツ星調帶株式會社製　富士商店　京城店 京城府古市町一四番地 電話本局２３８２２　清津店 清津府浦項町二五一番地 電話清津３５７７番

醫学博士安田實　安田產婦人科　京城旭町二丁目（三越裏通り）電話本局八〇五五　電話本局二四五番　入院應需

本格的に毛髮をよくする椿の油に特殊な養毛料が含有されてゐます　金鶴ポマード　株式會社野村商店

家用常備良薬　萬人油

阪井耳鼻咽喉科醫院　京城府本町一丁目五十（三越裏）電話本局二四六二番　阪井清

少しでのびて粉白粉がきれいにお肌になじむ　カガシ　ダンドリーム

27日1日限　泣け！青春を祖國に捧げる白衣の天使の崇高な姿に！　浜川マサ子原作　村田武雄演出　看護婦の日記　東寶　有料披露公開　文部省推薦　日本赤十字後援　千葉早智子　草島競子　里見藍子　高田稔　佐伯秀男　菅井一郎　東寶若劇　50セン

京城府光化門通・光化門ビル　朝鮮機械設計學會　電話光化門③二四七二番　技術奉仕　鑛山土木化學其他諸機械ノ専門研究ニヨリ精確ナル設計製図ノ御依頼ニ應ズ御利用アレ

歌と管絃樂　素晴しい大管絃樂の編成　佐渡おけさ 永田絃次郎　草津節 井口小夜子　箱根八里 松島詩子　串本節 林伊佐緒　二枚一組美麗袋入 三圓七十八錢　キングレコード

旭町一丁目一八八　衣笠產婦人科　医学博士衣笠茂　電本5912

花柳病専門　恒松醫院

公示催告
平壤府西城里一六番地世昌ゴム工業社申立人朴承一
右申立人ハ其所持ニ係ル約束手形ヲ紛失シタルニ付...
昭和十六年二月二十七日　新義州地方法院定州支廳

文藝浪曲　妹の歌　天中軒雲月　萩原四朗作　雲月七聲の魅力　荒涼たる戰野に咲く白衣純情の花!!兄と妹の骨肉愛を描いてこれ程私達の胸をうつ物語りは曾てなかつた!!　傷ついた兄の枕邊で妹が唄ふ夕燒小燒の哀調は誰か涙なくして聽き得ようぞ!!　テイチクレコード

打撲傷に　デルモライツ　卅分でよい濕布療法

タバコのみの歯磨　スモカ　喫烟人多年の描く所の空中樓閣遂に口中樓閣となつて現はる視よ其眞珠白の輪煥（パールホワイトりんくわん）スモカ株式の粋　壽屋化粧品藥店にあり定價十五錢

鴨電の第一期電力 滿洲に優先割當か
鮮滿の政治的折衝捗る

國境河川鴨綠江をめぐる鮮滿兩國の電力折衝は廿四、五の兩日新義州鐵道ホテルにおいて滿洲國側から高碕經濟部工務司長、稻葉電氣科長、相賀事務官、松本技佐等に鮮電から野副專務理事、大邊常務等、總督府側からは山田遞信局長、西田、田中兩電氣課長、安達、中村の技師、鴨綠江水電から久保田常務、玉置電氣、佐藤工務の兩部長等が出席し主として第二次開發問題、建設費の値上りに伴ふ料金問題さらに全面開發計畫實施に關連して義州ダムの貯水池擬定地と東邊道開發會社大栗子鑛山との水沒關係、一號機使用の技術等を中心に兩地の政治經濟部門を基調として協議された、會談は結論を得るに至らなかつたが、幾分かの折衝にもかゝはらず鮮側を缺いだ兩者の意向が略々一致し、こゝに相互の完全なる解決が成立した模樣で最終的決定までには兩當局の最高政治の協定を要するのでなければ一、二回の會談がなされる筈であるが、發電を寸前に控へてより、急速に決定されるものとみられる、切迫した一號器については、電氣事情は鮮滿相互とも決して緩やかではないが、より滿洲側が窮迫してゐるものとの見解が強い點と二號器の發電が一號器と一月程度の間少た點、一號器の出力が少いとの二點から滿洲の優先使用に對する總督府側の政治的讓歩がなされるものと推測され、結局これをめぐる料金問題が今後の會談を支配するものと目される

滿側の事情諒承
山田遞信局長語る

會談を終へて廿六日午前十時四十五分京城驛着列車で歸任した山田遞信局長は直ちに總督へ詳細な報告をなしたが、これに先立ち記者團との會見で次の如く語つた

本會談は兩地の政治經濟政策に深い關聯を有してゐるので、內容については一切話さぬ紳士協定である、たゞ經過について平面的にいへば、第二次開發地點は義州ダムに對する大栗子鑛山の鐵道水沒に關する滿側の對策と鮮側の希望、水豐の發電開始に伴ふ諸問題が中心であつたが、いづれも結論には達しなかつた　水豐の一號器は本年六月に試運轉を開始、二號器は七月初旬、三號器は十六年十一月、四號器は四月の豫定である、一號機使用方法については今後に殘されてあるが、滿側の事情は十分考へなければならないと思ふ、建設費は豫定より相當高くなるが、このことについて一切言明出來ぬ、然し非常に有利な條件にあつた第二松花江大豐滿の場合より好いことは誰でもあることからみて水豐の場合が不當だとはいへない、會談の結論は兩地が抱持する見解を全面的に相手に知らせ合ひ理解を深めたことである

鑿岩機、電動機の公定價格決定

總督府物價委員會機械部會委員會は廿六日午前十時より遞信局長室において開催、鑿岩機電動機公定價格その他を附議、審議の結果十一時半散會した、鑿岩機の公價その他の內容左の如し

一、鑿岩機のうち五十九號外十種類に對し公定價格を制定九・一八停止價格より一割引下

一、電動機（顧客）差等引下げ鮮內で需要の多い百馬力以下に對し九・一八價格より一割方引下げ公定

糯米公價告示

總督府では糯米の種類及等級別最高販賣價格を改正、廿六日附官報で告示した

農政研究會總會

【東京電話】農林關係議員をして組織する農政研究會の臨時總會は二十五日午前六時より丸ノ內議事堂會に開催、所屬議員約六十名出席の上福井甚三氏を座長に推し農業經營機構の強化及び食糧增産を目標とする左記遊說計畫を可決その具體的措置を決定した

一、農政研究會を主體として遊說隊を組織してあまねく衆議院議員にその參加を求むること

一、農政研究會に臨時遊說本部を置き幹事に於て遊說に關する要務を處理すること

一、遊說は各部一ケ所とし遊說隊の編成及び指揮は本部に於て行ふこと

一、遊說の方法及講演會、懇談會座談會等を催すものとし衆議院議員を中心として道、府、縣及農業報國聯盟地方支部の主催によること

一、道府縣に農政研究會聯合世話人をおくこと

一、本遊說は三月中に終了すること

京城木炭配給總會

京城木炭配給組合臨時總會は二十五日午後二時より府民館中講堂に於て開催、組合員約三百名參集、事業概況報告あつて左記議案を審議し一致可決した

◆京城府木炭配給組合規約改正の件

一、加入金を左の通り追加す（從來は五等級）

イ、特級會員　八百圓

ロ、六級會員　百五十圓

改正理由　現行規約に依る組合員等級を以てしては從來の實績並に今後全面的業務の運營を圓滑ならしむること困難なるを以て二等級を追加し、而之に伴ふ加入金を決定する要あるに因る

農業增産報國大會
四月十、十一兩日開催

朝鮮農會では本府の部落生産擴充計畫に順應して農業報國の實を擧げるため、來る四月十、十一の兩日府民館中ホールに農業指導の第一線に活動する郡島技術員および全鮮技術員を招集して農業增産報國大會を開催することとなつた、參加者は郡島一名以上、道一名以上、道農事試驗場、種苗場等一名以上、道農會二名以上で大會順序は次の通り

▲第一日（大會）

一、講演（午前十時府民館中講堂）農林局長、國民總力朝鮮聯盟事務局總長、總督府農事試驗場長、軍部（黑木海軍大佐）經濟問題（殖銀調查課長）

一、演示（本府の方針等に就て）農林局關係各課長（糧政、農產、農政、畜產、土地改良）

一、勤勞奉仕　護國神社敷地にて午後四時より約二時間

▲第二日

一、演示（午前八時）第一日に續行

二、意見發表陳述（各道參加者十名）（午後一時）

產金課整備

金增產國策に邁進しつゝある本府產金課では十六年度事業に所要經費一千七百萬圓を計上した外、目下四十名の課員を全鮮三百鑛山に派遣、各種指導に當らせてゐるが、課の係を次の如く六係に編成替へを行ひ、金增產國策遂行上萬遺憾なきを期してゐる

庶務係、產金係、獎勵係、監理係、製錬係、調査指導係

化學發明講演會

京城商議と帝國發明協會朝鮮本部では特許局技師秋山禮山氏を聘し廿八日午後二時から京城商議第一會議室で『戰時下における化學發明』と題する講演會を催す

物價問答

松丸太の公定價格

問　京城における松丸太の公定價格を御知らせ下さい向ほ材積計算は十三尺を以て基準とするは如何なる理由に據るものでせうか（京城研究生）

答　御質問の松丸太とは赤松の事と思ひますがこの赤松に付ては原木製材共京畿道告示第三一八號を以て（昭和十五年十一月一日附の京畿道報に掲載）指定されておりますから御參照下さい　材積計算は十三尺を以て基準としたるは從來の慣習（例へば家屋建築の場合二間物を使用する時は十三尺を必要とする）によるもので別に理由はありません

宅地賣値に就て

問　昭和十四年九月十八日以前に賣買成立した宅地（引渡も九・一八以前に完了）が賣買者の一方の或る事由に由り登記のみが九・一八以後に了したる事例有り此の場合登記の日時を以て判し九・一八以後賣買せるものと見做して別に法定の加算をなし九・一八以前の賣買と同一で後價値を定むる場合標地、類似家屋の賣買等を參酌價値を定むべきや（京城居生）

答　御質問の場合は九・一八以前に取得せられたものになりますから今後一回丈は宅地建物等價格統制令の適用なしに自由に賣れます

朝取一般取引員　公社債株式賣買　昭和證券株式會社　京城府明治町

公定價格の告示 內外地同時施行
物價懇談會で申合せ

【東京電話】價格公定制の實施以來、外地の公定價格は、原則として內地の公定價格に運賃其の他諸掛りを加算した價格を以て、公定價格設定の標準として來たが、これが價格を公定された物資は殆ど內地の需要に消費され、外地まで流入せず、その物資需給状況は頗る圓滑を缺く嫌ひあるのに鑑み拓務省ではこれが打開策に種々考究中のところ二十五日同省に內外地物價懇談會を開催、朝鮮、臺灣、樺太、南洋の各關係官出席を求め內外地を通ずる物價政策に付き腹藏なき意見の交換を遂げた結果左の事項を申合せて午後一時散會した

一、內外地物資交流促進のため、公定價格の告示を出來る限り內外地同時に行ふこと

一、內外地を通ずる物資は一貫的運賃統制を實施すること

一、內外地において物價を公定するに際し、當該物資の外地需給を速かに決定すること

一、現行の價格、規格の改訂を早急に實施すること

一、公定價格の設定された物品の品目別配給調査を速かに完成すること

一、特にカーバイト、可性曹達、晒粉、石灰、纖維製品、毛織物、絹類、雜穀、大豆油について特に考慮すること

米の種類價格等
三月より一部改正

總督府では玄米の種類、等級及等級別最高販賣價格中次の事項を改正、三月一日より實施することとなつた

一、米穀の價格中七分搗白米販賣價格を一等白米販賣價格に改む

二、白米の等級間の格差を次の如くす

イ、一等白米を基準とす

ロ、二等白、石當販賣價格（一）五〇錢小賣一斗當販賣價格（一）五錢

八、朝鮮米穀搗精制限規則第一條の規定により道知事の許可を受け搗精したる白米の石當り價格は（十）一圓五〇錢、一斗當小賣は（十）一五錢

一、朝鮮穀物檢查令による白米四斗叺入二叺半一五〇瓩の販賣價格は一石の販賣價格を基準とし重量の比例に依り算出せる額とす

一、重量を以て販賣する場合における容量換算の割合は次の通りとする

▲一等白及二等白、一四四瓩、一石

▲米穀搗精制限規則第一條の規定により道知事の許可を受けて搗精した白米、一四七瓩、一石

▲白米一五〇瓩、朝鮮穀物檢査令による四斗叺入二叺半

一、輸移出米穀の販賣價格は卸價格に金利、保管料その他諸掛費用を加へたる額とする

朝鮮油肥聯總會

朝鮮油肥聯第十三回通常總會は廿四日より四日間に亘り同所に開催左の事項を附議決定する

一、十五年度の收入支出豫算及特別會計の收入支出豫算變更に關する件

一、基本財産の保管方法

一、起債及其の償還方法

一、不動産取得に關する件

一、規約變更に關する件

一、諸規定制定變更の件

一、役員選任に關する件

林業開發五分配

林業開發では廿四日定時總會を開き、昭和十五年度（本期より十二月末決算、從つて十ヶ月決算）決算案を附議した結果異議なく可決した、利益金處分左の如し（單位圓）

當期純益金　五一〇、三五一

前期繰越金　一二〇、二三三

合計　六三〇、五八四

この處分

法定積立金　六、〇一八

株主配當（年五分）　一六六、六六六

後期繰越金　二七一、六八四

朝運課店所長會議

朝鮮運送では第八回課店所長會議を二十六日午前九時より開催、就任挨拶を兼ねて第二十三代國原社長の訓示あつて業務上の打合せを行つた、第二日は前日協議事項の報告、懇談會を催して散會する豫定

國際汽船初配五分

【東京電話】國際汽船では廿五日取締役會を開き當期利益金處分案（初配年五分）を決定來月十八日の定時株主總會に定款一部變更の件と共に附議する

貸出手續簡易化
中小商工業融資制度に
朝鮮商議が改善方要望

中小商工業者金融損失補償制度の緩和方が熱心に要望されてゐるので朝鮮商議では本年一月一日現在における同制度の利用状況並に同制度に對する中小商工業者の忌憚なき意見所在要望を鮮內各商議を通じて調査したところ、次の諸點を意見として

一、現行貸出制度の手續簡易化

一、承認期間の短縮

一、貸出許可額の地方廳委讓

一、利率の引下げ又補償料の低減

一、金融機關の積極的貸出

等が要望されて居り、就中貸出手續の簡易化と金融機關の積極的貸出が最も強く要望されてゐるので朝商では本府および金融機關にこれが善處方を要望する筈である

農業勞働者の標準賃金決まる
土建勞銀の九割見當

農業勞働者賃金については廿五日本府で委員會を開催、協議の結果、標準賃金の協定を見たので近く公表することとなつたが大體

一、土建勞働者賃金の九割程度として各道に於て地方事情に應じて協定する

一、朝鮮は婦人勞働が遊んでゐるので婦人の全面的農外進出を圖るため男子の七割五分程度とすること

となつたやうである、この婦人勞働者の賃率引上げによつて婦人の進出は頗る期待されるに至つた

大陸に於る圓系通貨の發展（十）
朝鮮銀行理事　横瀬守雄

十三、東亞圓系通貨確立への努力

東亞の共榮圈確立、さういふことをやつて行く時に圓系通貨で統一してゐなかつたならばそれは難しいと思ひます。軍事的に見ましても先程から申上げるやうに殆ど圓系通貨でやつて來てゐる。日清戰爭と日露戰爭は銀通貨でやつたのですが、その後は圓通貨でやつてゐる。是はどうしても圓通貨でやらなければ將來も困ると思ひます。恐らく關東でも、滿洲に行つても支那に行つても軍票を圓系通貨として押して行かなければいけない。若しさうでない通貨でやつたらどんく外國資金が出てしまふ。その他經濟的にいへば貨幣價値の變動、それで色々惱むといふことは日本人の一番不得意なことであります。支那人とユダヤ人といふものは先天的に投機が上手でありまして支那人には敵はないので滿鐵に圓系通貨が伸びた時と同じであります。北滿でも大體さういふことであります。それは將來滿鐵は外債を使ひたくない。さう云ふことに苦々は頭を使ひたくない。それには貨幣價値の變動で何うと斯うと云ふことでなくしてどうしても圓通貨一本建で行かなければならぬ。北支の聯銀券と云ふものが今一番先頭に立つて法幣と戰つて居る。そこで敗けたならばこつちにも影響が來るのでありますから、敗けたら滿洲國幣が前線に立つて戰ふことになる。よく考へなければならない。勝つ見込があるかどうかと云ふとテニスの試合見たいなもので、向ふがミスする迄こつちは待つて居れば必ず勝れる。其の時を狙つて居る。さうすれば圓系通貨で押して行けるのであります。支で初めて聯銀券が出來た時はどうしてもやれるものぢやないといつてをつたのが、今日も續いてゐる。政治的にいへば日本の政治勢力の及ぶ所しか出來ない。及ばない所は法幣とかがあるが、これはやはり政治の力が解決するので、制度の問題ぢやない。日本の政治の力が强ければよい。斯う思ふのであります。

一四、中央儲備銀行紙幣の將來

最後に今度出來た（一月から開業）汪政權の中央儲備銀行の紙幣の將來について申上げます。この新紙幣は法幣本位になりました。日本の軍票はそのまゝ流通さす。東洋經濟新報によると一億二千萬位と云ふ又米國領事は七億圓と報告したとのことである

內地依存品入手折衝に京商職員派遣

物資の配給統制强化に伴ひ、鮮內における內地依存品は今後ますく內地輸出組合の手を經ねば入手できぬこととなるので、京城商議ではこれが取引の圓滑を期するため近く職員を內地へ派遣して對鮮移出組合と折衝させることとなつた

株式公社債　藤本ビルブローカー證券　株式會社　京城支店　黄金町二

投資の御相談は先づ岩本投資研究部へ　大株一般取引員　岩本房吉商店　大阪北濱　株　長期短期　商品

大福帳

三陟開發の重役のゴタくが漸く一段落となつた▲社長の內藤熊喜氏が居据り新に專務に日電の大石直次良氏が就任▲日電系と內藤系の勢力が均衡を圖つたといふのが落ちなのだが▲兩勢力の暗鬪が上意下通、そくばくの平社員にまで及んでゐた事實は何とも醜態の限りであつた▲この位の重役陣の布陣で更生出來れば儲けものだが▲大體重役陣の中樞が東京にあつて足が現地につかぬから、こんな始末になる▲新しき指導者原理を企業經營の鐵則として確立されんとする時▲不在重役の勢力爭ひは如何にも時局向きでない▲かういふ會社は世間がもつと監視する要がある

短期新東大引

	値段	前日比
東京	一〇七、九	五安
大阪	一〇八、〇	六安
京取	一〇八、四	二安

仕手進退兩難

わが最高國策たる東亞共榮圈確立に伴つて、民主主義國の對日政策は依然たるものがあり、これが早急には展開模樣なく、寧ろ緊張は激化が豫想されるので仕手の態度は甚だ警戒的で相場は上下何れへも分岐困難の振合ひにあると見られてゐる▲結局動威づける材料は外交關係である▲特に佛印の向背如何が分岐點をつくるであらう

株式 氣乘薄く保合

前場　月末關係の手控へ氣分から仕手筋の薄商ひで新東は前日比百八圓九十錢と前日より三十錢高を示し、新鐘八十二圓七十錢、高周波ゲラハ六十二圓八十錢と僅かに一圓ついたのみで極めて商ひ乏しく相場は一段と保合ひとなつた

後場　（前引）續いて仕手筋の買物も乏しく、新東は八十圓臺で保合ひの形であつた、その他も寄付の水準を中心に出來不申し漸く引け、月末氣分は一段と濃化した

鑑の樹

對外情勢は一時に比べて緩和模樣にあるが向後の推移を許し難いものがあるので相場は何れにも行き懸けず、材料的に狙ひ場のない場面を醸成してゐる▲新東は八圓臺を保ち、上値は心持ち良いと見えて上下何れへか一寸動いては入圓臺へ止まる▲ここで買込まれるか否かは賣込まれるか何れかの分岐點▲仕手の態度は依然として甚だ警戒的▲部分的に商內は資材株がないでもないが國際關係の影響が大きいといふ大きな障害材料に支配される▲勝ちであり何れか好材料の出る迄は必ずしも樂觀出來ない

西鮮化學買氣

西鮮化學と東洋アルミとの合併交渉は評價の相違によつて一時決裂の形であつたが、當局の斡旋もあつて再交渉となり、近く成立見越しであるため、またく買氣集まり、七圓一、二錢どころに手堅く保合つてゐる

岩村鑛業上伸

岩村鑛業は前日來買氣づいたが仕手筋は日米關係の緩和に伴ひ四十圓五十錢と四十圓大臺を上廻つた、當社の出鑛量は一段と增加が見越され、業績は期待を刺戟したものである

玉整理進む

連日低迷の取引經過は株券整理の進行を示せるが、國共對立の激化等が報ぜられてゐるが、何分當面は新興業中の形勢に直面してゐるので、引續き整理中の爲、三、五十錢方の小高下以外何れも小動き、鐵株、肥料株も變化乏しく、海運株は郵船、東洋汽船とも新、商船が五、九十錢高と強調を呈した

生絲 買氣猛烈 樣變り

【橫濱電話】前日軟弱不引立ちの跡をうけたが、外電はニューヨーク株式及び商品類の一齊高と弗建定期系も存外下支へたので、當限の玉整理進捗につれて期近を中心に買氣強調を強調し、各限とも廿錢方計高、先物は十四圓四十一錢から四十二錢と十錢高を示し樣變りの模樣となつた

實物取引
地株商內活潑

月末關係旁々新規手控り薄のため引續き商內は閑散乍ら地株の取引が注目された、卽ち朝運は業績の向上と相俟つて增配氣構へが好感され、また西化は東洋アルミとの合併成立見越しによつて買氣が根強い、主なる出來値左の如し

▲西鮮化學七圓一五▲朝鮮化學七圓七六▲朝運二十七圓○▲京電五十四圓○▲高周波六十二圓六▲鮮銀一〇二圓二

東京國債出來値

▲甲號五分一〇四、九五▲二回四分一〇二、五〇▲二回四分一〇二、一〇

市俄古小麥引戻

【シカゴ廿五日同盟】初め弱氣的仕手關係を眺めて利喰賣りと、新提案の平衡保證金制度の成行懸念もあつて、引緩みその跡株式の落付旁々、製粉筋の買物もあつて引戻した

株式（廿六日）
朝取短期

銘柄		寄付	大引	高値	安値
朝新	前	[illegible]	[illegible]	[illegible]	[illegible]
	後	[illegible]	[illegible]	[illegible]	[illegible]
大新	前	[illegible]	[illegible]	[illegible]	[illegible]
	後	[illegible]	[illegible]	[illegible]	[illegible]
東新	前	[illegible]	[illegible]	[illegible]	[illegible]
	後	[illegible]	[illegible]	[illegible]	[illegible]
滿業	前	—	—	—	—
	後	—	—	—	—
日鑛	前	—	—	—	—
	後	—	—	—	—
鐘紡	前	—	—	—	—
	後	—	—	—	—
同新	前	[illegible]	[illegible]	[illegible]	[illegible]
	後	[illegible]	[illegible]	[illegible]	[illegible]
鋼管	前	—	—	—	—
	後	—	—	—	—
弘中	前	—	—	—	—
	後	—	—	—	—
高周波	前	[illegible]	[illegible]	[illegible]	[illegible]
	後	[illegible]	[illegible]	[illegible]	[illegible]
商船	前	—	—	—	—
	後	—	—	—	—
新	前	—	—	—	—
	後	—	—	—	—
郵船	前	—	—	—	—
	後	—	—	—	—
新	前	—	—	—	—
	後	—	—	—	—
マグネ	前	—	—	—	—
	後	—	—	—	—

朝取算定と日步

銘柄	算定	日步	代引
朝新	[illegible]	[illegible]	[illegible]
大新	[illegible]	[illegible]	[illegible]
東新	[illegible]	逆[illegible]	[illegible]
鐘紡	[illegible]	逆[illegible]	[illegible]
同新	[illegible]	[illegible]	[illegible]
マグネ	[illegible]	[illegible]	[illegible]
滿業	[illegible]	逆[illegible]	[illegible]
弘中	[illegible]	逆[illegible]	[illegible]
高周波	[illegible]	—	[illegible]

朝取短期建玉表

銘柄	賣方	買方	建玉數
朝新	[illegible]	[illegible]	[illegible]

大株短期

銘柄		寄付	大引	高値	安値
大新	前	[illegible]	[illegible]	[illegible]	[illegible]
	後	[illegible]	[illegible]	[illegible]	[illegible]
鐘新	前	[illegible]	[illegible]	[illegible]	[illegible]
	後	[illegible]	[illegible]	[illegible]	[illegible]
鐘紡	前	[illegible]	[illegible]	[illegible]	[illegible]
	後	[illegible]	[illegible]	[illegible]	[illegible]
日鑛	前	[illegible]	[illegible]	[illegible]	[illegible]
	後	[illegible]	[illegible]	[illegible]	[illegible]
曹達	前	[illegible]	[illegible]	[illegible]	[illegible]
	後	[illegible]	[illegible]	[illegible]	[illegible]
東新	前	[illegible]	[illegible]	[illegible]	[illegible]
	後	[illegible]	[illegible]	[illegible]	[illegible]
帝人	前	[illegible]	[illegible]	[illegible]	[illegible]
	後	[illegible]	[illegible]	[illegible]	[illegible]
郵船	前	[illegible]	[illegible]	[illegible]	[illegible]
	後	[illegible]	[illegible]	[illegible]	[illegible]
商船	前	[illegible]	[illegible]	[illegible]	[illegible]
	後	[illegible]	[illegible]	[illegible]	[illegible]
滿業	前	[illegible]	[illegible]	[illegible]	[illegible]
	後	[illegible]	[illegible]	[illegible]	[illegible]
日立	前	[illegible]	[illegible]	[illegible]	[illegible]
	後	[illegible]	[illegible]	[illegible]	[illegible]
日魯	前	[illegible]	[illegible]	[illegible]	[illegible]
	後	[illegible]	[illegible]	[illegible]	[illegible]

大株長期

銘柄	前寄	前引	後寄	後引
東株	—	—	—	—
東新	[illegible]	[illegible]	—	—
鐘紡	[illegible]	[illegible]	—	—
鐘新	[illegible]	[illegible]	—	—
大株	—	[illegible]	—	—
大新	[illegible]	[illegible]	—	—
滿業	[illegible]	[illegible]	—	—
郵船	[illegible]	[illegible]	—	—
同新	[illegible]	[illegible]	—	—

短期　一〇、八〇〇枚　累計　一六九、四〇〇枚

東株短期

銘柄		寄付	大引	高値	安値
東新	前	[illegible]	[illegible]	[illegible]	[illegible]
	後	[illegible]	[illegible]	[illegible]	[illegible]
大新	前	[illegible]	[illegible]	[illegible]	[illegible]
	後	[illegible]	[illegible]	[illegible]	[illegible]
鐘紡	前	[illegible]	[illegible]	[illegible]	[illegible]
	後	[illegible]	[illegible]	[illegible]	[illegible]
同新	前	[illegible]	[illegible]	[illegible]	[illegible]
	後	[illegible]	[illegible]	[illegible]	[illegible]
新帝人	前	[illegible]	[illegible]	[illegible]	[illegible]
	後	[illegible]	[illegible]	[illegible]	[illegible]
曹達	前	[illegible]	[illegible]	[illegible]	[illegible]
	後	[illegible]	[illegible]	[illegible]	[illegible]
日鑛	前	[illegible]	[illegible]	[illegible]	[illegible]
	後	[illegible]	[illegible]	[illegible]	[illegible]
滿業	前	[illegible]	[illegible]	[illegible]	[illegible]
	後	[illegible]	[illegible]	[illegible]	[illegible]
郵船	前	[illegible]	[illegible]	[illegible]	[illegible]
	後	[illegible]	[illegible]	[illegible]	[illegible]
同新	前	[illegible]	[illegible]	[illegible]	[illegible]
	後	[illegible]	[illegible]	[illegible]	[illegible]
エラサ	前	[illegible]	[illegible]	[illegible]	[illegible]
	後	[illegible]	[illegible]	[illegible]	[illegible]
日石	前	[illegible]	[illegible]	[illegible]	[illegible]
	後	[illegible]	[illegible]	[illegible]	[illegible]
水產	前	[illegible]	[illegible]	[illegible]	[illegible]
	後	[illegible]	[illegible]	[illegible]	[illegible]

東株長期

銘柄	前寄	前引	後寄	後引
倉紡	[illegible]	[illegible]	—	—
鐘紡	[illegible]	[illegible]	—	—
同新	[illegible]	[illegible]	[illegible]	—
東新	[illegible]	[illegible]	[illegible]	[illegible]
三菱重	[illegible]	[illegible]	—	[illegible]

大株短期喰合

銘柄	賣	買	取組高
東新	[illegible]	[illegible]	[illegible]
大新	[illegible]	[illegible]	[illegible]

朝鮮證券取引所最古の老舖　白井友之助商店　育てよ産業　證券投資　銃後の報國

三和株式現物店　京城府明治町一丁目

大原證券會社　京城府明治町二丁目　電話本局

朝取一般取引員　山本源作商店　京城府明治町一丁目

有價證券現物商　現物部

東亞證券　京城府明治町二丁目　短期部

嶋谷汽船定期出帆　朝鮮總督府命令航路　朝鮮、北海道　大連直行　玄海丸　仁川出帆貨物專用　代理店　日鮮海運株式會社

大阪商船京城支店　大阪仁川出帆　京城府南大門通

尼崎汽船出帆　高杉商店回漕部

大阪商船定期出帆

朝鮮取引所證券取引員　二田原秋三郞商店　京城府黄金町二丁目一九九

東寶若劇　二十七日一日限り　大地に祈る　特別披露公開

黄金町四丁目　城寶　二十四日より二十八日まで　明日は來らず　12.01 3.15 6.30　大帝の密使　1.45 5.00 8.15

明治座　二月二十四日—三月一日まで　文化映畫　日本　化映畫　歷史　12.01 3.16 6.30　みかへりの塔　1.13 3.27 7.42

大陸劇場　二十二日より　文化　三節　映畫　約　夫人　12.01 3.10 6.25　12.28 3.38 6.52　マルコポーロの冒險　1.22 4.32 7.45

浪花館　東寶映畫　二十四日—二十八日　金語樓のまごころ親爺　ディアナ・ダービンの天使の花園

朝日座　二月二十三日より　關東浪曲青年網　東家浦太郞　關東浪曲の名人　東武藏　毎夕六時開演

東寶文化劇場　二十四日ヨリ　東寶映畫特作　當代人氣歌手總出演　君を呼ぶ歌　文部省推薦東寶文化映畫　秋吉台　マンガ　インチキ音樂會　日本ニュース　海外ニュース（永樂町一丁目）

京城寶塚劇場　白衣の天使　エキストラの少女

和信映畫館　二月二十一日より二月二十七日まで　日曜・祭日は午前十時より上映　文化映畫　日本ニュース　極樂拳鬪王

京日文化映畫劇場　廿一日より平日正午日祭日午前九時半開映　◇藝術週間◇　1 海外ニュース　2 漫畫・予　3 松竹文化映畫　彫刻の話　4 文部省推薦　秋吉台　5・6 横山大觀　7 日本ニュース最新號

日活　喜樂館　大日本ニュース　日映海外ニュース　文化映畫　時局演藝　最後のトロンペット　風雲將棋谷（後篇）

京龍館　二十六日—三月一日　日本ニュース　文化映畫　變化騷動　熱情の翼